ULTIMA CON LE BORSE

NUOVA

ULTIMA CON LE BORSE

TORINO
Anno VII - Num. 246
Via Roma - Gall. de *La Stampa*
Telefoni: dal 40-943 al 40-948

STAMPA SERA

MARTEDI' MERCOLEDI'
20-21 Ottobre 1953
L. 25 (sped. in abb. postale)

OMAGGIO

INSERZIONI: S.P.I., via S. Teresa 7, tel. 42-088, 50-820, 53-061. - Prezzi per mm. di alt. in una col.: Annunci commerc. L. 180 - Annunci finanz. e legali L. 300 - Necrol. L. 150 (dir. fasc adesioni L. 1000) - Echi cron. L. 350 la linea - Echi spett. L. 450 la linea - Pubbl. econ.: vedi rubriche - Edis. lunedì: aumento 50% Pagamento anticipato. - Il giornale si riserva il diritto di rifiutare qualsiasi inserzione. — ABBONAMENTI (conto corrente postale n. 2/1182): Italia anno L. 6350, semestre L. 3250, trimestre L. 1700 - Estero: anno L. 8100, semestre L. 4200, trimestre L. 2150. — Copie arretrate: prezzo doppio.

All'ONU si dibatte la questione di Trieste

Il Consiglio di Sicurezza affronta il problema adriatico per la proposta sovietica di nomina del Governatore; Roma e Belgrado chiedono di poter illustrare i rispettivi punti di vista - Le misure difensive italiane al confine giuliano

ROMA, martedì sera.

Le misure militari prese ieri dal Governo alla frontiera italiana, sono state rese necessarie — si dichiara stamane negli ambienti autorizzati — dalla continua minaccia di Belgrado e dall'ammassamento sempre più imponente di truppe jugoslave al confine con Gorizia.

Le tre Divisioni che ora si trovano sul fronte di Gorizia (la Divisione corazzata *Ariete*, la Divisione celere *Folgore* e la Divisione di fanteria Mantova, che ha completato i suoi effettivi lungo l'arco di confine tra l'Italia e la Jugoslavia), hanno uno schieramento essenzialmente difensivo. Sono stati rafforzati i presidi sul versante della città che è attraversato dal confine, di fronte alle postazioni per le artiglierie che gli jugoslavi avevano costruito nei giorni scorsi.

Sulle rive dell'Isonzo, a difesa dell'importante ponte «8 Agosto», sono state piazzate batterie antiaeree, mentre formazioni corazzate si sono attestate davanti ai blocchi della Casa Rossa e del piazzale della stazione di Montesanto.

Tutta la frontiera fra l'Italia e la Jugoslavia è armai al riparo da colpi di testa e da eventuali sorprese: le truppe italiane sono schierate dal Coglio fino alle propaggini carsiche del Monfalconese e questo, se costituisce un elemento di grande sicurezza per la nostra frontiera e per le popolazioni di confine, può essere un elemento tranquillante della situazione internazionale, che era stata negli ultimi giorni dominata dalla minaccia di Tito.

Del resto lo stesso presidente Pella aveva annunciato questi «misure rassicuranti» nel suo discorso di sabato al Senato. Ricchè, qualora Tito intendesse passare alla esecuzione delle sue minacce circa le «conseguenze imprevedibili» che susciterebbe l'eventuale ingresso delle forze italiane nella Zona A, non coglierebbe di sorpresa l'Italia. Era chiaro, infatti, supporre che questo famoso «conseguenze» avrebbero comportato l'attacco alla frontiera di Gorizia, qualora le truppe italiane fossero entrate a Trieste prima dello sgombero delle forze anglo-americane. Tito, come si ricorderà, aveva annunciato che egli avrebbe fatto sparare soltanto contro i soldati italiani.

L'entità e la portata delle misure difensive prese dall'Italia sarà probabilmente specificata nel discorso che il ministro Taviani terrà oggi al Senato a chiusura del dibattito sul bilancio della Difesa.

Giovedì nel Consiglio dei ministri, convocato soprattutto per esaminare la nuova fase dei negoziati per Trieste, Pella si limiterebbe a esporre i dati di fatto della situazione lasciando all'intero Consiglio la decisione sull'atteggiamento da prendere. Sarà dunque il Consiglio dei ministri a stabilire l'opportunità di riportare tutta la questione dinanzi al Parlamento.

Si ritiene che da parte alleata non si sia fatto quel passo indietro, che avrebbe determinato le dimissioni di Pella, anche se per la verità non è stato fatto neppure un passo avanti. Qualche decisione potrà forse venire dal discorso odierno di Eden alla Camera dei Comuni, e non si escluda che, per uscire dalla fase attuale, si possa arrivare a un compromesso: l'amministrazione civile passerebbe immediatamente all'Italia, riaviando a più tardi l'ingresso delle truppe italiane a Trieste.

Quello che importa all'Italia, e che l'impegno dell'8 ottobre non diventi un altro «credito congelato», come la dichiarazione tripartita del 1948. Il presidente Pella segue attentamente la situazione e anche stamane si è lungamente trattenuto a Palazzo Chigi, ricevendo i suoi diretti collaboratori e esaminando i rapporti che nella notte erano pervenuti dagli ambasciatori delle capitali occidentali. Ieri un'analoga riunione ebbe luogo nell'abitazione di Pella allo scopo di concretare nei particolari l'atteggiamento italiano, già fissato in precedenza in linea di massima.

L'importante seduta al Consiglio di Sicurezza

NEW YORK, martedì sera.

La Jugoslavia ha chiesto ieri sera ufficialmente di essere ascoltata dal Consiglio di Sicurezza dell'ONU, che sta discutendo di Trieste. La domanda è stata fatta dal rappresentante di Belgrado alle Nazioni Unite. (Come è noto, la Jugoslavia fa parte dell'ONU fin dalla fondazione). Appena resa pubblica la notizia, si sapeva della delegazione degli osservatori (italiani e alle Nazioni Unite ha chiesto di poter esporre la tesi del Governo di Roma sulla questione di Trieste, qualunque l'Italia non faccia parte dell'Organizzazione mondiale.

Il Consiglio di Sicurezza riprenderà questo pomeriggio l'esame del problema giuliano. La iniziativa, come si sa, è venuta dall'URSS: la delegazione sovietica ha chiesto — contro la tesi dei «Grandi» occidentali, di Belgrado e di Roma — l'istituzione del Territorio Libero (com'è contemplata dal trattato di pace) e la nomina di un governatore per Trieste. Qualunque sia sarà che la proposta sovietica non verrà accettata, il dibattito odierno ha grande importanza diplomatica.

Un'altra grave questione è all'esame delle Nazioni Unite: la tensione fra Israele e Giordania per il gravissimo incidente di frontiera. Londra, Parigi e Washington hanno concordemente portato l'incidente al Consiglio di Sicurezza, come suscettibile di turbare la pace nel mondo.

Nella tarda mattinata di oggi, Foster Dulles ha presentato ad Eisenhower un'ampia relazione sui risultati della conferenza di Londra. Mentre Dulles ed i funzionari del suo seguito manifestano un vivo compiacimento per i risultati ottenuti sui problemi russo, cresce e indolenzisce, si osserva un grande riserbo sul problema di Trieste.

L'attenzione degli osservatori internazionali è però divisa oggi fra la sede dell'O.N.U. a New York e la Camera dei Comuni a Londra. I deputati laburisti interrogheranno Churchill, nel dibattito di politica estera che si apre oggi ai Comuni, per sapere quanto vi sia di vero nella notizia, pesando cui egli intenderebbe recarsi a Mosca per un incontro con Malenkov. Tali informazioni, su cui insiste soprattutto la stampa francese, sosterrebbero che Churchill, nonostante il parere contrario di Washington, è sempre risoluto a stabilire contatti diretti con il Premier sovietico, anche se essi debbono essere stabiliti per ora in via unilaterale.

Nello stesso tempo i laburisti interrogheranno il Primo Ministro per conoscere se esiste tutt'ora la possibilità di tenere il progettato incontro con Eisenhower e Laniel, che era stato progettato per giugno, e poi dovette essere rimandato per la malattia di Churchill.

Sempre questo pomeriggio, Eden farà un'esposizione ai Comuni sulle deliberazioni della conferenza londinese dei tre Ministri degli Esteri, con speciale riguardo a Trieste.

Fino al 1960 affitti bloccati?

Graduale rivalutazione dei canoni, con esclusione degli inquilini meno abbienti

ROMA, martedì sera.

Il blocco dei fitti sarà quasi certamente prorogato fino al 1960, anno in cui si ritiene si sarà giunti a un miglioramento sostanziale della situazione edilizia, tale da permettere un graduale ritorno all'adeguamento del corso dei fitti bloccati con le quotazioni del mercato libero.

Pur non essendo intervenuta in materia alcuna decisione del governo, l'orientamento ormai dominante è quello di non disporre sblocchi, che metterebbero particolarmente a rumore l'ambiente economico e sociale, ma di consentire congrui aumenti di fitti di quelle locazioni che sono ancora a un tasso di rivalutazione assai basso.

Gli aumenti non opererebbero per le abitazioni di infimo grado, e opererebbero solo parzialmente per i pensionati e i cittadini a piccolo reddito fisso.

Quantunque al momento attuale non si possa fare alcuna anticipazione sulle decisioni che potranno essere adottate dal Consiglio dei ministri, risulta tuttavia che numerosi ministri tecnici sono orientati per una proroga a lunga scadenza dei blocchi, con aumenti annuali e con la definitiva cessazione del regime vincolistico per il '60.

Gli studenti di Roma manifestano per Trieste

Roma, martedì sera.

Per le vie del centro della città, mentre trasmettiamo, si sta svolgendo una manifestazione a favore dell'italianità di Trieste da parte di colonne di studenti delle scuole medie e dell'Università, che dilagano inalberando cartelli e sventolando tricolori per le strade inneggiando a Trieste italiana e cantando inni nazionali.

Il corteo, dopo aver attraversata via Nazionale e piazza Vittorio si avviava verso piazza Colonna, forse con l'intenzione di sostare in piazza Montecitorio, ma la polizia ha bloccato i manifestanti, i quali allora si sono incamminati verso via Veneto diretti all'Ambasciata degli Stati Uniti. Anche qui la polizia ha predisposto misure di sicurezza al fine di evitare qualsiasi incidente. Tutte le ambasciate, particolarmente quella d'Inghilterra e la Legazione jugoslava, sono presidiate dalle forze dell'ordine. La manifestazione degli studenti procede comunque senza alcun incidente, almeno fino a questo momento.

Nei corridoi di Montecitorio alcuni deputati hanno raccolto manifestini del seguente tenore: «Giovani, per Trieste, per l'Istria e la Dalmazia italiane manifestiamo compatti contro i briganti slavi alleati della Russia, contro i comunisti traditori della patria, inneggiamo all'Italia. I giovani del M.S.I.».

Alcuni parlamentari hanno espresso il loro giudizio sulla manifestazione. L'ex-ministro repubblicano La Malfa ha dichiarato: «In questa delicata questione di Trieste si è creata fin dal primo istante una spinta nazionalista e fascista, che ha il solo significato di rendere più difficile la posizione politica e diplomatica dell'Italia e di aggravare la situazione di Trieste. Per superare le difficoltà è necessario avere forma coscienza dei propri diritti e delle proprie responsabilità, e non già proseguire su una linea che portò l'Italia alla disfatta».

Il liberale Bozzi ha espresso il giudizio che «è augurabile che manifestazioni del genere non degenerino in affermazioni di vecchio e deteriore nazionalismo».

Il socialista Pertini si è dichiarato «contro il rigurgito nazionalista», aggiungendo che il Governo dovrebbe aprire gli occhi e ricordare che «il nazionalismo fu il padre naturale del fascismo».

L'on. Rubinacci riceve i rappresentanti industriali

ROMA, martedì sera.

Il ministro Rubinacci, che si trova sempre nella clinica Fatebenefratelli, riceve stamane i rappresentanti della Confindustria, dopo aver compiuto i colloqui con gli esponenti delle tre organizzazioni dei lavoratori.

Gli industriali hanno precisato che intendono limitare l'esame della vertenza solo per quanto si riferisce al congelamento, rinviando tutte le altre rivendicazioni che tendono a inserirsi in questo problema. Da parte sua la C.I.S.L. sdrammatizza la linea di massima a questi temi, intendendo stabilire una gradualità nelle richieste, al primo posto delle quali è appunto il congelamento. I contratti di categoria, la questione dei licenziamenti, ecc., verranno nel tappeto successivamente.

Dramma in una galleria sotterranea

Durante alcuni lavori di riparazione in una delle enormi gallerie sotterranee di Los Angeles, l'improvviso cedimento di una volta seppelliva quasi interamente, sotto i massi e il terriccio, uno degli operai. Solo una parte del volto dell'infortunato rimaneva libera. I suoi compagni, che nel soccorrerlo temevano di provocare da un momento all'altro un crollo ancora più grave, riuscivano a salvarlo dopo un'ora di sforzi. La freccia indica l'operaio sepolto mentre gli viene somministrato l'ossigeno

LA DISASTROSA ALLUVIONE NELL'ITALIA DEL NORD

Lodi minacciata

Canneto sull'Oglio completamente isolata - Situazione preoccupante a Casale: il Po cresce di 7 cm. all'ora, il Sesia salito di m. 1,35 in poche ore

Milano, martedì sera.

La pioggia torrenziale della scorsa notte, seguita a una furiosa serie di temporali, pioggia che ha imperversato in quasi tutta la Lombardia, ha ulteriormente aggravato la già precaria situazione determinatasi dalla alluvioni nel Bergamasco, nel Lodigiano e nel Bresciano.

Ora gli argini si trovano ancora stamane nei pressi della zona di Treviglio, e precisamente a Mozzanica e Brignano. Un furioso uragano si è scatenato la scorsa notte su Brescia, e per tre ore l'acqua è arrivata senza interruzione, causando gravi allagamenti nelle zone basse della città, creando vorticosi torrenti nelle strade e invadendo i cortili.

Il torrente Garza a monte di Nave, e precisamente nei pressi di Caino, ha superato gli argini, allagando parecchie case e danneggiando la strada che da S. Eusebio conduce a Bovezzo - San Martino, strada che è sommersa dalle acque.

Il sindacato Nicolò Gasperi, di 61 anni, spostandosi sul marciapiede della strada, è precipitato in una roggia ed è stato trascinato dai gorghi, annegando miseramente.

Altre ore di angoscia sono state vissute, la scorsa notte, dagli abitanti del già troppo provato paese di Vidalenco. Per lo straripamento di diversi torrenti, l'acqua è giunta, fino ad un'altezza di quasi tre metri nel paese. Fortunatamente tale situazione si è verificata soltanto per circa mezz'ora.

A Trezzo sull'Adda, il ponte che collega il paese con quello di Capriate d'Adda è stato sradicato dall'impeto della corrente, e spazzato via. L'Adda è in piena anche a Cassano d'Adda, dove minaccia di straripare da un momento all'altro. I vigili del fuoco di Treviglio e di Bergamo con i mezzi anfibi sono impegnati anche in altri paesi della zona investigata, dove la situazione si può però ormai dire nettamente migliorata.

Grave è invece la situazione determinata dallo straripamento dell'Oglio, che ora è a quindici centimetri dal livello di massima piena raggiunto nel 1951. Canneto sull'Oglio è ora praticamente isolata. Le quattro strade che collegano il paese con le zone limitrofe sono sommerse.

Ad Acquanegra, sul Chiese, l'acqua ha raggiunto tutta la zona aperta. Fin da ieri mattina nei luoghi delle inondazioni si sono recati il presidente dell'Amministrazione provinciale e l'on. Ferrari, oltre ai questore e ad altre autorità.

Situazione non meno allarmante è quella del Lodigiano; alla periferia di Lodi città, nella zona di Valgrassa, l'ultimo argine a difesa delle cascine Barbina e Barbinetta, sta per crollare. Tecnici del Genio Civile si trovano sul posto insieme ai vigili del fuoco e ai militari del 17° Reggimento di Artiglieria di stanza a Lodi. Alla luce di una potente fotoelettrica la scorsa notte questi uomini hanno lavorato senza posa per la sistemazione di sacchetti di sabbia.

L'Adda ha rotto l'argine anche alla cascina Bezzecca, nel comune di Merlino, inondando 50 ettari di terreno coltivato. A Boffalora d'Adda, la cascina Cremosanna è pure allagata, mentre altre due, la Margherita e la Bissolina, sono lambite dalle acque. Nel Basso Lodigiano, l'Adda ha rotto l'argine a Camairago, e in cascina Vercera è stata invasa dalle acque, che hanno raggiunto l'altezza di un metro. In questa zona ben 60 ettari di terreno boschivo sono allagati.

Sulla sponda sinistra dell'Adda, le cascine Dordona, Ortimina e Marcellina, situate nel territorio del comune di Lodi, sono state evacuate. Soccorsi con mezzi anfibi sono affluiti da parte dei vigili del fuoco di Lodi e di Milano.

Sono stati tratti in salvo cinquanta capi di bestiame e parecchi su grossi barconi. Nei luoghi abbandonati stazionano in continuazione pattuglie di carabinieri. Nei pressi di Spino d'Adda, in località Binanda, una escavatrice impegnata in lavori lungo la sponda dell'Adda in seguito al cedimento dell'argine, è finita nel fiume.

Stanotte un fragoroso temporale con lampi, tuoni e scrosci d'acqua ha investito una larga zona del CASALESE compreso il territorio della città.

Il livello del Po, che ieri aveva superato di ben 2 metri e 80 centimetri la diga che è a monte della città, è salito nelle prime ore di stamane di altri 40 centimetri a causa del temporale di stanotte e crescerà di 5 a 7 centimetri all'ora. La corrente del fiume è assai impetuosa e trascina grossi alberi d'alto fusto sradicati.

Anche la Sesia sta ingrossando miracolosamente; da stamane in poche ore il livello delle sue acque è cresciuto di un metro e trentacinque centimetri. Anche gli altri corsi d'acqua del Casalese sono in piena.

Stanotte verso le 6 su VERCELLI e sui paesi limitrofi si è scatenato un furioso temporale con forti scariche elettriche. Fino alle 5 e mezzo si sono registrati rovesci d'acqua.

Questa notte a MODENA sembrava un finimondo, tuoni e fulmini in continuazione. I fulmini hanno incenerito parecchi fienili ed il nubifragio che ne è seguito ha provocato allagamenti di quartieri, che hanno richiesto l'intervento dei vigili del fuoco.

RAPITE SUL TRAM E TRASCINATE IN UN BOSCO

Inaudite violenze di giovinastri a due donne

Ieri sera presso Aversa una quindicina di teppisti fa fermare la vettura, rapisce le giovani viaggiatrici, costringe il personale ad allontanarsi e consuma il feroce delitto

Napoli, martedì sera.

Un episodio di ferocia e sadica delinquenza organizzata, che non ha forse precedenti nelle cronache, si è registrato nella campagna di Casal di Principe, un piccolo comune presso Aversa. Nel tram provinciale guidato dal manovratore Nicola Jorio erano salite due giovani donne, entrambe maritate, sui 25 anni, una delle quali dall'accento una napoletana, si sarebbe detto toscano. Esse erano dirette a Napoli e fecero un biglietto per Aversa, da dove avrebbero preso un altro mezzo.

Nella stessa vettura, quasi vuota, salivano ad un tratto alcuni giovani del luogo. Potevano essere una quindicina. Il tram non aveva percorso ancora un chilometro, quando i giovinastri chiesero imperiosamente la fermata al fattorino: si era in contrada Casa Pesenna, in piena e solitaria campagna.

Non appena il tram fu fermo, i giovinastri aggredirono le due viaggiatrici e con la brutalità e la forza le costrinsero a discendere dal tram. Alcuni di essi, armati, tenevano a bada il personale, mentre gli altri, presa a braccia le due donne terrorizzate e piangenti, le trascinarono a terra.

Non appena tutti i passeggeri furono discesi, i giovinastri con la minaccia delle armi obbligarono il tram a riprendere la corsa, poi costrinsero le due donne a seguirli lungo un sentiero solitario, già immerso nelle tenebre. Qui ebbe di quei delinquenti hanno usato violenza a una delle donne, mentre l'altra, che è in stato interessante e che disperata e in lacrime si inginocchiò supplicando di non mettere in pericolo la vita di due esseri umani, dovette cedere alla cieca violenza di uno dei delinquenti.

Compiuto l'incredibile crimine, i delinquenti ricacciarono le due donne sulla strada e si allontanarono per varie direzioni, disperdendosi. Le due donne, tremanti, livide e con gli abiti a brandelli potevano a piedi a nel buio raggiungere Casale, di dove riparavano con la stessa tram che ritornava da Aversa e dal quale erano state fatte discendere. Al personale, che aveva visto il prologo della tragedia, esse narravano fra le lacrime e i singhiozzi la loro incredibile odissea.

Gli organi di polizia, venuti a conoscenza di questo spaventoso episodio, hanno iniziato le ricerche, cercando immediatamente di rintracciare le due vittime (ritornate alle loro case senza dare le loro generalità) e di identificare i criminali, alcuni dei quali pare siano già stati individuati.

Sospesa al balcone con la bimba in braccio

Enna, martedì sera.

Un balcone è crollato a Regalbuto. C'erano sopra una mamma con una bimba di 18 mesi al collo e un altro figlioletto di 3 anni al fianco. La donna, Francesca Tornasi di 30 anni, è riuscita ad aggrapparsi alla ringhiera e a sostenere anche la piccina fino all'arrivo dei soccorsi. Il ragazzino invece, caduto a piombo da sette metri sulla strada, è morto sul colpo.

Le tesi di Roma, Londra e Belgrado

Possibilità di compromesso

ROMA, martedì sera.

A Londra e a Washington dicono che la situazione per Trieste è entrata in una nuova fase, quella diplomatica, che dovrebbe portare nuove vie per arrivare a una conclusione per Trieste. Altri parlano di «punto morto», e con ciò si vuole intendere che praticamente la questione triestina è entrata in una fase di stasi, senza via di uscita. Tra le due posizioni — la ricerca di nuove vie e l'immobilismo, forse pericoloso — c'è una via di mezzo?

Anche se le trattative fra la Cancelleria sono ovviamente segrete o dominate dalla minacce del dittatore, gli elementi di fatto sono acquisiti e consegnati in dispacci e documenti ufficiali, per cui si può tentare di vedere quale sia una eventuale via di uscita.

Pella ha detto: «Prima si entra in Zona A, poi si tratta», e ancora oggi mantiene questa posizione. Del resto nessun italiano potrebbe accettare a cuor leggero qualsiasi altra soluzione, che non tenga conto del nostro buon diritto e degli stessi impegni presi dagli Alleati.

E infatti Pella ha ripetuto al Senato: «Per trattare con Belgrado, gli Alleati devono mettersi su piede di parità. In caso contrario, il governo non potrebbe continuare a stare al suo posto». Due volte Pella parlò di questa questione al Senato. Non è sfuggito che la prima volta egli diceva che il governo si adoperava all'applicazione integrale della dichiarazione del 18 ottobre», la seconda accennò soltanto al passaggio dell'amministrazione dalla Zona A all'Italia». Può sembrare che non vi sia differenza fra l'una e l'altra posizione, e invece in questa differenza c'è un'apertura verso Belgrado.

D'altra parte lo stesso Tito, nei suoi discorsi trasontati, nelle sue precisazioni «catastrofiche», ha sempre detto che egli è pronto a sparare su un solo soldato italiano entra a Trieste. Vi può dunque essere ancora una via di uscita: affidare la completa amministrazione della Zona A all'Italia, riavviando il ritiro delle truppe anglo-americane a dopo le risultanze della conferenza a cinque. Lo stesso «Times» è praticamente su questa linea e si ritiene ragionevolmente che questo sia il pensiero anche del Foreign Office, come Eden lo esporrebbe oggi ai Comuni.

pellecchia

Le Borse oggi

A TORINO

	19	20		19	20
Rem.Gf	60 200	60 20	Medit.	6050	6000
Rem.½	64 50	64 50	Meridi.	1342	1330
» f. r.	68 60	68 60	Per.M.	166	155
Rem.½	80 35	80 35	Pirelli	1298	(299)
» f. r.	80 45	80 45	Pirelli	1208	1202
Rem.5%	94 05	94 05	Terni	199	196
» f. r.	94 15	94 15	P.C.E.	524	520
Rem.5%	90 30	90 30	Unica	670	665
» f. r.	90 40	90 40	Ilcet	3000	2978
Rem.5%	71 60	71 50	Ilpea	2920	2880
» f. r.	71 70	71 60	Ipiazza	2530	2540
Rist.5%	91 725	91 65	Isacardi	643	643
» f. r.	91 75	91 70	Fiat	624 50	620
Sav. '59	97 60	97 60	Ambrosiana	—	—
» '60	97 60	97 70	Cantoni	9 50	9
» '61	97 60	97 70	Cimiani	146	148
» '62	97 475	97 50	Edison	997	997
Rem.5%	86 —	86 —	Fiat ord.	443	443
Rist.½	97 50	97 50	Fiat priv.	279	279
Ist 5½	91 25	91 25	Generali	110	109
Imi½	96 —	96 —	Ifi ex	1405	1390
Imi5%	94 50	94 50	Mediob.	2190	2190
Cri.6½	106 —	106 —	Olir	2780	2780
Imi5½	93 —	93 45	Pirelli sp.	790	790
Cri.6½	97 40	97 50	Snia	148	147
Fon½	91 —	91 —	Sam. ord.	1193	1190
» 5%	93 25	93 50	Sam. priv.	1640	1630
» 5% '57	85 —	85 —	Snaidero	953	960
» Pasto	91 —	91 —	Unione	1315	1315
» 4%	95 —	95 —	Unica	89 50	90
» 3,5%	85 —	85 —	Cart. It.	4100	4075
I. Med.	91 50	91 50	Burgo	9960	9760
Imi 6%	92 60	92 60	Farm. R.	16.400	16.400
eXI-5½	93 50	93 50	Prim. F	1010	1000
eXI-6%	92 200	93 —	F. Stabil.	1120	1120
eFT.S.	91 50	91 60	M.A.I.	16.200	16.200
Fin 5%	100 —	100 —	Rinia	70 —	70 50
» 5%	94 05	93 85	Telefer.	4250	4250
Fin 4%	98 50	98 35	Ceier. E.	976	972
Cnv 7%	103 25	103 10	Aede	935	925
Mag. 49	96 —	96 —	Formiv.	2054	2010
48-A-B	95 60	95 60	Siam	546	546
48-C	97 50	97 50	Weat.	2550	2540
Elet 7%	107 25	108 50	Perem.	470	467
Fin 7%	100 25	100 25	Ubini.	500	500
Cnl 7%	98 50	99 —	Pirelli	1718	1700
West. 7	94 —	94 —	Safia	1325	1317
Prod. 5%	89 —	89 —	Lig. gas	1142	1135
Cart 7%	103 —	101 50	Talco	18.800	18.800
Sade 5%	95 40	95 40	Bergm.	13.500	13.500
Vinc 5%	88 90	88 20	Caton.	367	356
Cni. 6%	97 90	97 50	Pinini	177	177
Bipi 6	96 60	96 50	Lanzi	16000	16000
Vimo 6	95 25	95 25	Antiam.	5400	5370
Tirre 6	95 —	95 —	Acq. P.	2160	2150
Fer. 7%	89 —	89 —	Fiorio	19	19
Elba 6	94 75	91 75	Sanibl.	3300	3150
Sip 6%	94 60	94 375	Siloe	4060	4050
Terni 6	89 25	89 —	Sinn.	5725	5750
A. Cen.	15.295	15.260	C. Ist. R.	396	396
Ae. Aer.	3900	3800	Liguri	3340	3307

La sistemazione dei riporti è effettuata con facilità, assistita da un'abbondanza notevole di denaro. Tassi e scarti rimangono sostanzialmente invariati dal mese scorso. La riunione terminata del mercato a fine ottobre presenta un fondo molto cauto, tendenzialmente fiacco, però notevolmente più centralizzato. L'attività operativa è ridotta a un minimo assoluto; si registra un assurimento delle grosse offerte, mentre le offerte minute sono in genere controllate ed assorbite da una contropartita adeguata.

La svogliatezza dei compratori-impedisce al mercato di assumere una fisionomia definita; in sede di chiusura, dopo una riunione vuota, il mercato segna naturalmente ulteriori perdite dalle chiusure di ieri, anche se per parecchie voci primarie traspare un'evidente resistenza.

Titoli di stato stazionari. Dopoborsa scarsamente espressivo, limitato alla ripetizione dei prezzi di chiusura per pochi affari. Cambi ufficiali per la esportazione: New York 624,93; dollaro canadese 633.

Valute intrattate.

A MILANO

I riporti a fine novembre sono stati sistemati stamane con la massima facilità. La posizione al rialzo risultavano quantitativamente quasi stazionarie, con tendenza a diminuire. Maggiore offerta che richiesta di denaro. Tassi tendenzialmente attenuati. Malgrado l'equilibrio della situazione tecnica, la riunione di mercato è venuta accentuando il senso di pesantezza rilevato ieri.

L'atteggiamento prudente si è tramutato in una specie di agnosticismo, per cui gli interessati, non nutrendo più speranza di pronta ripresa, sono portati ad abbandonare le loro posizioni piuttosto che farsene carico per un altro mese. L'assorbimento limitato delle offerte, ha provocato generali flessioni di prezzo, continuate però senza limite evidente. L'unico titolo che risolva a progredire, è quello delle Bonifiche Ferraresi, le quali recuperavano una parte del terreno perduto.

Dollaro U.S.A. 624,93; dollaro canadese 633.

Ecco i prezzi: Generali 18,250; Fiat 620; Nebiolo 8,80; Edison 1015; Sip 1200; Terni 195,50; Unes 685; Stet 2985; Romana Zuccheri 1295; Anic 149; Saffa 1330; Italgas 1290; Ruminca 1170; Burgo 9700; Italcementi 12.570; Pirelli 1708; Pirelli & C. 1881.

Prezzi informativi: sterlina oro 6435-6600; marengo 5500-5675; sterlina unitaria 1840-1880; dollaro carta 620-630,50; franco svizzero 146,90-147; franco francese 185-189; oro fino 736-742; argento 18,80-18,90.

Assegni 100; Centrale 11.450; Fiat 620; Nebiolo 8,80; Edison 1015; Sip 1200; Terni 195,50; Unes 685; Stet 2985; Romana Zuccheri 1295; Anic 149; Saffa 1330; Italgas 1290; Ruminca 1170; Burgo 9700; Italcementi 12.570; Pirelli 1708; Pirelli & C. 1881.

Prezzi informativi: sterlina oro 6435-6600; marengo 5500-5675; sterlina unitaria 1840-1880; dollaro carta 620-630,50; franco svizzero 146,90-147; franco francese 185-189; oro fino 736-742; argento 18,80-18,90.

L'attore Sandro Ruffini avvelenato dal gas

Si tratterebbe di un fatale incidente occorso all'artista mentre si preparava un caffè

ROMA, martedì sera.

Il noto attore di teatro, Sandro Ruffini, si trova da questa notte ricoverato all'ospedale di Santo Spirito in gravi condizioni in seguito ad avvelenamento da gas illuminante. Egli è in stato di coma e le sue condizioni fino a questo momento destano qualche apprensione nei sanitari. Sandro Ruffini che abita in un appartamento al quarto piano di via del Seminario 106 alle 4 di questa mattina è stato rinvenuto esanime in cucina dal fratello Manfredo che rientrava in casa. Tutti gli ambienti del grande appartamento erano saturi di gas. Sul fornello spento, ma dal quale usciva ancora il gas, era un bricco di caffè. La polizia ha iniziato indagini per appurare come si siano svolti i fatti. Non essendo stato possibile interrogare il noto attore data le sue condizioni, la tesi che fino a questo momento riscuote maggior credito è la seguente: il Ruffini, rientrato tardi stanotte, avrebbe avuto il desiderio di una tazza di caffè. Recatosi in cucina avrebbe posto il bricco sul fornello, spostandosi poi nello studio per ripassare alcuni testi di doppiaggio come era solito fare. Mentre si lavora, il celebre attore si sarebbe dimenticato del bricco, intanto il caffè, nel bollire e nel traboccare, spegne il fornello permettendo al gas di invadere tutti gli ambienti. Allorquando l'attore si reso conto di quanto era avvenuto in cucina, era troppo tardi.

Stordito e barcollante, ha tentato di raggiungere il fornello per chiudere il rubinetto, ma, arrivando vicino al gas, le forze lo abbandonavano ed egli cadeva riverso a terra privo di sensi.

Il processo Passerone

La Corte si è ritirata per stendere la sentenza

CUNEO, martedì sera.

Stamane al processo contro l'ex-garzone Passerone e la squadriglia Cleverza, hanno parlato gli avvocati della Difesa.

Dopo una replica del P. G., il Presidente ha domandato al Passerone se avesse altro da dire. Egli, con voce pacata, ha dichiarato, ed ha detto cose, che egli non ha mai organizzato squadre d'azione fasciste. La Corte, alle 12, si è ritirata per la sentenza.

Scontro ferroviario a Sesto San Giovanni

Dodici persone contuse

MILANO, martedì sera.

Un treno passeggeri ha urtato contro un merci, sulla linea Milano-Sondrio, presso Sesto San Giovanni. Nell'incidente, avvenuto stamane, una dozzina di persone sono rimaste contuse. Il traffico ha subito una interruzione di circa mezz'ora.

Pare ci sia stato difetto di segnalazione in quanto il merci, fermo all'allerta del semaforo in località «Restelone», è stato urtato in coda dalla motrice del diretto proveniente da Sondrio e transitato alle 6,54 dalla stazione di Monza. Il macchinista del diretto ha azionato prontamente i freni, riuscendo ad attenuare l'urto. Lievi danni al materiale. I passeggeri sono stati medicati sul posto e due di essi hanno ricevuto poi altre cure all'ospedale di Monza per lievi lesioni alla testa. E' in corso un'inchiesta dell'autorità giudiziaria.

40 sudanesi arsi vivi

KHARTUM, martedì sera.

Si apprende che almeno 40 persone sono morte a causa di un enorme incendio di arbusti che ora divampando ad est del fiume Atbara, tra Shendi e Khashm-el-Girba, circa 250 chilometri a nord di Khartum.

CRONACA CITTADINA

STAMANE ALLE 5,20: IMPRESSIONANTE SCIAGURA FRA MONCALIERI E LA LOGGIA

Un morto e 2 feriti durante il temporale

Un commerciante di verdura ferma il suo camioncino sul margine della strada per ricoprire il carico con un telone - La violenta pioggia impedisce la visibilità e una "topolino,, che sopraggiunge si incastra nell'automezzo Il passeggero che sedeva accanto al guidatore ucciso sul colpo; altre due persone estratte in gravi condizioni

Le inondazioni in Val di Susa e in Val Pellice

*«La pioggia violenta ed eccezionalmente abbondanti di questi ultimi giorni hanno provocato allagamenti locali, danni alle campagne e inciden*ti della circolazione, ma non si può parlare di un'alluvione». Queste sono le dichiarazioni fatte stamane dai tecnici dell'Ufficio Idrografico del Piemonte. Il fatto stesso che le precipitazioni siano intervallate da brevi periodi di schiarite e di vento consenta alle acque di incanalarsi con minor difficoltà nell'alveo dei torrenti e dei fiumi.

Stamane la pioggia era cessata su tutta la zona di Torino, ma nella notte si era avuto un temporale violentissimo che, scoppiato verso le tre, si è protratto sin verso le sette. Molti fulmini ma, a quanto risulta finora, nessun grave. Si deve registrare però una sciagura automobilistica avvenuta verso le 5,20 e provocata dalla bufera.

La sciagura si è verificata precisamente alle 5,20: sulla provinciale che porta a Carignano, a un chilometro da Moncalieri verso La Loggia. Una automobile tipo «500 C» è andata a sfracellarsi contro un camioncino fermo ai bordi della strada a causa del temporale, che a quell'ora imperversava con particolare violenza. Dei tre viaggiatori della Topolino, uno è deceduto e due sono rimasti gravemente feriti. Ecco come è capitato l'incidente.

Il camioncino — un O.M. targato TO 39712, guidato dal trenne Giovanni Sandrone, residente a Carmagnola — era carico di verdura destinata ai Mercati generali di Torino. Era ormai alle porte della città, quando il Sandrone, sorpreso dalla tempesta, decideva di fermare il veicolo ai bordi della strada, essendo la visibilità pressochè nulla. Ciò fatto, saliva sul cassone per ricoprire con un telone la verdura.

Ad un tratto sopraggiungeva la Topolino, a forte velocità. Il guidatore della vetturetta forse abbagliato dai fulmini e sotto gli scrosci della pioggia che formavano una densa cortina, non si avvedeva del camioncino fermo e andava ad urtarvi con estrema violenza.

La Topolino, dopo il cozzo, rimbalzava all'indietro per alcuni metri, faceva alcuni giri su se stessa ed infine si rovesciava vicino ad una casa.

Il Sandrone, che nello scontro restava illeso, provvedeva a soccorrere per primo i feriti che, con l'aiuto di altri automobilisti di passaggio, venivano subito estratti dall'interno della macchina. Essi sono: Battista Rolle di anni 61, Maria Garabello, di 54 anni, Antonio Castagno, di 30 anni, tutti agricoltori residenti a Carignano. Le condizioni del Rolle apparivano immediatamente disperate: infatti dopo pochi minuti, il poveretto spirava. Gli altri due feriti venivano trasportati all'ospedale delle Molinette, dove i sanitari riscontravano al Garabello la frattura della mandibola e una grave lesione al bulbo oculare e quindi riservavano una prognosi riservata. Il Castagno, che si trovava al volante della macchina, ha riportato lesioni alla fronte e ferite varie; ne avrà per 15 giorni.

Sul posto della sciagura si sono portati i carabinieri di Moncalieri e il Pretore. Dopo le constatazioni di legge la salma del Rolle è stata trasportata al cimitero di La Loggia, i carabinieri hanno aperto una inchiesta.

All'alba i torinesi hanno potuto constatare che le nubi si erano aperte sulla collina verso la Maddalena, dando quindi luogo ad un mutamento delle condizioni atmosferiche in modo da allontanare finalmente il maltempo. Molti cittadini hanno controllato anche stamane il corso del Po. Le acque, cresciute ancora nella notte, hanno ormai superato di 3 metri e mezzo il livello normale e continuano ad affluire tumultuose e piene di torricio battendo contro le arcate dei ponti.

A MONCALIERI, come nella zona di LA LOGGIA CARIGNANO, gli abitanti dei rioni «bassi» sono in allarme, non tutti hanno dormito sonni tranquilli. Lungo la fascia del Valentino il Po ha sommerso le banchine. Nel cuore della città, tra il Ponte Umberto e il ponte Vittorio Emanuele, i Murazzi sono completamente allagati e le acque minacciano ancora di crescere invadendo i magazzini e i depositi dei barcaioli e delle società di canottieri. Sembra tuttavia da escludere che in questo punto la piena del Po possa ancora raggiungere i limiti della famosa alluvione del 1949 quando il livello del fiume si alzò di quasi sette metri, inondando anche la zona della Madonna del Pilone. Oltre la diga del Parco Michelotti la situazione è migliore: il Po ha appena superato l'argine in cemento. Vi sono ancora 3 metri di terrapieno prima di raggiungere i viali.

Altri allagamenti di minore entità si devono segnalare nella zona delle Basse di Stura, a San Mauro, nella frazione Mezzi di Gassino. Sempre nella zona di Torino anche la Stura, la Dora ed il Sangone sono in piena.

VALLE DI SUSA. — *Il traffico sulla strada statale del Monginevro è rimasto interrotto dallo straripamento del torrente Chisandola ad un chilometro circa da Susa. Squadre di Vigili del Fuoco di Torino e di Susa, con l'aiuto di militari, carabinieri e abitanti della zona, stanno alacremente lavorando per liberare la sede stradale aprendo dei canali provvisori per la fuoriuscita delle acque. Per evitare che le acque, scolte sulla spalletta della strada, per la ostruzione dell'arcata del ponte, continuassero ad allagare la frazione Priorato, i pompieri hanno costruito un argine artificiale che lo costringe a rientrare nell'alveo. Inoltre è stata allestita una passerella provvisoria che consente il passaggio dei pedoni.*

Di un'altra paurosa avventura è stata protagonista, verso le 3 di stanotte, un giovane che da Susa si recava a Venaus in bicicletta: Mario Marro, di 18 anni. Sotto le ruote del suo velocipede si agriva ad un tratto una voragine ed il giovane, prima di potersi rendere conto di quanto accadeva, finiva lungo la scarpata fiancheggiante la rotabile, travolto da una enorme massa di terriccio che per vero miracolo non lo seppelliva. Era accaduto che il terrapieno su cui si snoda la strada era ceduto all'improvviso dal torrente Cenischia, che lo fiancheggia. Il Marro è uscito dalla paurosa avventura con una leggera ferita alla fronte, i sanitari dell'ospedale di Susa hanno giudicato guaribile in pochi giorni.

PINEROLESE — *La pioggia caduta con frenesia per tutta la notte, ha ripreso stamane verso le 10 dopo una breve interruzione verso l'alba. La zona di maggior pericolo si trova lungo il corso del Po tra Pancalieri e Lombriasco; qui le acque hanno aperto una piccola breccia nell'argine della sponda sinistra rovesciandosi sui campi, in gran parte seminativi e prati, e causando danni che vengono per ora valutati a 10 milioni. Fortunatamente nessuna cascina risulta per il momento minacciata.*

Sono state interrotte strade di importanza locale.

Minaccioso risultano le acque del Malone alla confluenza da Cavallermaggiore e quelle del Pellice che si è allargato specialmente nella zona di Airasca dopo aver ricevuto le acque del Chisone. Nell'alta Val Pellice, tra Bobbio e Torre, il torrente ha distrutto quattro ponti in legno ed isolato parecchie frazioni.

VALLE DI LANZO — *Sulla strada per Cerse, fra Germagnano e Traves, un muro di sostegno è crollato sulla rotabile in seguito alle persistenti piogge. Il traffico è stato ristabilito in breve tempo.*

L'autovettura, che dopo il tremendo urto si è sfracellata in un campo, è stata riportata sulla strada, accanto al camioncino, in attesa degli accertamenti. (Foto Moisio)

Cerca la madre

Da Firenze si è giunti una commovente richiesta: un giovane desidera conoscere la madre. Questo è il più vivo desiderio di Michele Terenio Dovini, nato il 10 febbraio 1933 e presentato subito dopo alla «Maternità» di Alba, dove fu trovato come figlio di n. n. Il ragazzo crebbe all'orfanotrofio di Cuneo ed ora appartiene alla «Colère» di Poggio Imperiale, presso Firenze. La madre — egli ci scrive — è certamente piemontese; spera che alla legga questo suo appello, in modo da poterlo abbracciare al più presto.

In Corte d'Appello

Rapinatori non poliziotti

Sarà riesaminato domani, in Corte d'Assise di Appello, il processo a carico di Primo Rossi di Cesare di 42 anni, domiciliato a Loano e di Emilio Gandolfo fu Benedetto di 33 anni, imputati di rapina e di tentato omicidio. Ecco i fatti.

Quattro individui armati di mitra, la sera del 29 aprile 1946, si presentavano all'abitazione di Carlo Vaccaro in Cisagna, qualificandosi agenti di polizia ed esibendo un mandato di perquisizione. Quando si trovarono in casa uno dei falsi agenti estraeva improvvisamente di tasca la rivoltella intimando a tutti di non muoversi e pretendendo di sapere dove fosse custodito il denaro. Immediatamente i familiari del Vaccaro, sotto la minaccia delle armi puntate contro di loro dagli altri aggressori, consegnarono il portafogli contenente 7 mila lire. I rapinatori frugando nei cassetti dei mobili rinvenivano ancora e rastrellavano 70 mila lire.

Fatto il colpo, i quattro falsi agenti uscirono dalla casa dopo aver imposto al Vaccaro di non compiere alcun gesto di rappresaglia. Il capo famiglia invece si gettò coraggiosamente all'inseguimento dei banditi. Uno dei rapinatori ritornò indietro e, giunto a circa quattro metri dal Carlo Vaccaro, gli esplose tre colpi di rivoltella. Ma il coraggioso agricoltore, intuita la mossa dell'avversario, si lasciò cadere in un fosso laterale della via, uscendo così prodigiosamente illeso.

Il Rossi ed il Gandolfo furono catturati a sei mesi di distanza l'uno dall'altro; il primo fu condannato dai giudici di Genova a 10 anni di reclusione ed il secondo a 14.

Tragico destino ha strappato ai suoi cari il

Dott. Antonio Zanaroli

Medico chirurgo - d'anni 30

Angosciati lo piangono la mamma Giovanna Galetti, il babbo d'anato, la sorella Maria, Cecilia col marito Antonio Ballacé e la piccola Marisa, il fratello Luigi, zii, cugini e parenti tutti. I funerali avranno luogo a Quarona la mattina di mercoledì 21 corr. alle ore 9.30.

Quarona, 19 ottobre 1953.

Tragico destino ha strappato ai suoi cari

Carlo Baraggioli

d'anni 37

Angosciati lo piangono il papà Luigi, la sorella Livia col marito Virgilio Coppa e figlio, Lina col marito Rapale Baratto e figlio, zii, cugini e parenti tutti. I funerali avranno luogo a Quarona la mattina di mercoledì 21 corr. alle ore 9.30.

Quarona, 19 ottobre 1953.

Improvvisamente è mancato in Tenda (Francia) ai suoi cari

Umberto Ciocione

Ne danno il doloroso annuncio: la moglie Natalina Giusto, il figlio Augusto con la consorte Giuditta Canale e la piccola Marilina, nipoti, cognati e parenti tutti.

Tenda (Francia) 19 ott. 1953.

SPETTACOLI

ESTORIL CLUB
Via Cavour 5 - Telef. 44,796
Successo de
"THE OLD TIME NIGHTS,,
con Nello Airaldi
Attrazioni internazionali
Ore 22-2

VITTORIA
DESTINAZIONE TERRA
3-D
Tridimensionale - In rilievo
Ingresso L. 300
Occhiali Polaroid L. 90

CASTELLINO DANZE
Tè dalle 17 L. 300 compreso consumazione. Danze 100. Ore 21 tratt.

Da 2000 anni di pubblico amo
SALOME

Echi di cronaca

BERLITZ, S. Tecla 5, Istituto specializzato nell'insegnamento di lingue moderne, impartisce anche lezioni private. Rateazioni.

Iscrizioni all'Università. — Il giorno 3 novembre scadrà il termine per la presentazione delle domande di iscrizione e per il pagamento della prima rata delle tasse. La presentazione delle domande ed i pagamenti potranno essere effettuati fino al 30 novembre, per seri motivi e corrispondendo l'indennità di mora.

Albergo di Virtù. - Gli ex-allievi sono pregati di trovarsi giovedì 22, alle 21 in via Bogino 1, p. secondo, per comunicazioni.

Da 2000 anni di pubblico amo
SALOME

ACCUMULATORI DI ACQUA CALDA
con funzionamento a gas

CON L'ACCUMULATORE DI ACQUA CALDA FUNZIONANTE A GAS

potrete ottenere ogni ora 70 litri di acqua alla temperatura di 70-75°.

L'ACCUMULATORE A GAS

è particolarmente adatto ad alimentare, ininterrottamente, qualsiasi tipo di macchina lavabiancheria

L'apparecchio, a funzionamento automatico, è munito di perfetti dispositivi di sicurezza e cons

L. 45.000
GARANZIA ANNI CINQUE

CHIEDETELO AL VOSTRO INSTALLATORE DI FIDUCIA

INDIRIZZI
SCAMPOLAME
Tele cerate - Linoleum
Materiali plastici
a prezzi dimezzati
G. POST - LINOLEUM
Via Garibaldi 21, telef. 41-216
Via Milano 11, telefono 41-496

MOBILI
Prima di fare i Vostri acquisti visitate l'UNVAL, via Garibaldi 28
E' VOSTRO INTERESSE!

MOBILIFICIO CATALANO
Grandiosa Esposizione
Camere, Sale, Cucine, Poltrone, Divani letto di lusso e comuni. Cambi, facilitazioni
Via Sacchi 38 ang. via Fratenago
Telefono: 43-053

LAMPADARI
Via Bertola, 31

MOBILI ARTIGIANI
Corso Vittorio Emanuele 16
FACILITAZIONI

MOBILI
dal 1880
I MIGLIORI da
TREVES
Via Monte Pietà 23, tel. 44-458

SOUTERISTI!
proteggetevi dalla pioggia con speciali
MANTELLINE
il più vasto assortimento
G. POST - LINOLEUM
Via Garibaldi 21, telef. 41-216
Via Milano 11, telefono 41-496

PROSSIMAMENTE
TORNA PICCOLA SHEBA
E' UN FILM PARAMOUNT

SOTTO IL TRENO DI MODANE AL CHILOMETRO 14

Pietoso suicidio di un vecchio a Rivoli

Una crisi di disperazione: vive solo ed ammalato - La sciagura avvenuta stamane al transito del primo convoglio

Un vecchio si è ucciso facendosi stritolare dal treno sulla ferrovia Torino-Modane nei pressi di Rivoli. La macabra scoperta del cadavere del suicida, è stata fatta stamane verso le 10 sotto da un casellante che compiva un giro di ispezione lungo la linea. Il vecchio si era disteso sulla massicciata, con il capo su una rotaia restando orrendamente maciullato da uno dei primi treni operai provenienti da Bussoleno che transitano in quel punto tra le 6 e le 6.

Il casellante avvertiva i carabinieri che procedevano alla identificazione dello sventurato: si tratta dell'agricoltore Antonio Branca, di 75 anni, abitante a Rivoli in corso Adua 26. Il contadino era rimasto vedovo qualche anno fa: viveva solo da anni e negli ultimi tempi era ammalato ed aveva preso a bere. Ieri sera i vicini non lo udirono rientrare: il vecchio, in un attacco di sconforto e in preda forse ad una crisi di nervi aveva percorso la statale Torino e qualche chilometro fuori di Rivoli.

Giunto nei pressi del ponte Terocia, dove la strada, con una stretta curva, passa sotto la ferrovia, si era diretto alla strada ferrata: raggiungendo i binari al chilometro 13,891. Qui aveva atteso la morte, mentre si stava scatenando il temporale che ha imperversato per quasi tutta la notte: quando il treno giunse, il macchinista non si accorse neppure di aver travolto il vecchio, anche a causa della pioggia violentissima che gli toglieva quasi del tutto la visibilità. Il cadavere rimase ancora un paio d'ore esposto alle intemperie, finchè venne trovato dal ferroviere. Compiute le formalità di legge la salma è stata trasportata alla camera mortuaria di Rivoli.

Morto in un canale

Un pensionato è annegato in una «bealera» nei pressi di Tavigl. Si tratta del sessantaseienne Domenico Grifalconi: il suo corpo è stato rinvenuto ieri sera nel canale da alcuni passanti. Le indagini svolte dai carabinieri hanno accertato che il vecchio, forse colto da malore, era caduto accidentalmente nell'acqua poco prima, mentre stava rincasando a casa.

Il carcere dei minorenni

Sulle indagini che svolgono i carabinieri a proposito del giovane Pietro Lenardi, arrestato per furto, il direttore del Centro di Rieducazione «P. Aporti» di prova di rendere noto che il Carcere per minorenni, nel quale è stato per qualche tempo detenuto l'Lenardi, non fa parte del «Riformatorio Aporti». Quest'ultimo accoglie soltanto minori traviati o più spesso vittime di colpe altrui o di eccezionali situazioni ambientali o familiari. Tali giovani non hanno mai avuto a che fare con la giustizia, a differenza di quelli detenuti nel Carcere dei minorenni che si trova in un edificio contiguo.

Impiccato nel giardino

Un uomo si è impiccato stamane nel giardino attiguo alla sua abitazione in via Cubbio 106. Si tratta del pensionato Pietro Bisio, di 63 anni, che viveva con la moglie. Verso le ore 11 lo sventurato era uscito di casa ed aveva fissato una corda ad una trave della tettoia mettendo in atto il suo insano proposito. Il cadavere veniva rinvenuto circa mezz'ora dopo. La salma è stata rimossa dopo gli accertamenti di legge.

SPETTACOLI

Per tragica sciagura automobilistica è mancato ai suoi cari

Mario Zignone

d'anni 23

Ne danno angosciati il [illegible] annuncio la mamma Rosina Fila e il papà Fiorenzo, i fratelli Luigi e Guido, le sorelle Gianna col marito Diego Greber e figlie, e Mirja, gli zii, le zie e parenti tutti. I funerali avranno luogo a Quarona la mattina di mercoledì 21 corrente alle ore 9.30.

Quarona, 19 ottobre 1953.

I nipoti Rosetti e Rosetti prendono viva parte al grande dolore degli zii Zignone.

Prendono parte al lutto le famiglie Lora Piana, le famiglie Paola Bianchet, i signori Gemma e Riccardo Lora Lamia, la famiglia Giuseppe Pezzana, la famiglia Piramiglio Ezio, Lina e Renato Cuelial, Quirino Barbero e famiglia di Pomaro, Eugenio Degrandi e famiglia di Quarona.

La Manifattura Figli di Luigi Zignone in Quarona annuncia con profondo cordoglio la perdita per tragico incidente automobilistico del sig. MARIO ZIGNONE, contitolare della Ditta.

Impiegati e Maestranze della Manifattura Figli di Luigi Zignone in Quarona prendono viva parte al dolore dei titolari per la immatura e tragica perdita del loro MARIO ZIGNONE.

La Società Sportiva Quarnonese con grande cordoglio che in una tragica sciagura automobilistica hanno perduta la vita MARIO ZIGNONE presidente onorario della Società e i soci dottor ANTONIO ZANAROLI, CARLO BARAGGIOLI e si unisce, commossa, al grande dolore della famiglia.

Partecipano al grave lutto Direzione, Impiegati e Maestranze della Manifattura Figli di Luigi Zignone, Direzione, Impiegati, Operai del Lanificio ing. Lora Piana & C.

La Lega Regionale Piemontese della F.I.G.C. si associa al lutto della Società F. S. Quarnonese e delle famiglie Zignone, Zanaroli e Baraggioli.

Gli Amici di Praj e Trivero esprimono il loro profondo dolore per la morte del carissimo MARIO, ANTONIO e CARLO, e dicono la loro vicinanza confortatrice alle famiglie.

Le famiglie Zignone di Arnaco di Borgosesia partecipano con vivo dolore al lutto per la perdita del cugino MARIO.

Borgosesia, 19 ottobre.

La famiglia Cerino di Borgosesia prende viva parte al lutto che ha colpito la famiglia Zignone per la perdita del caro MARIO.

Borgosesia, 19 ottobre.

La famiglia Olivetti di Borgosesia partecipa commossa al lutto per la morte del caro MARIO. Profondamente commossi partecipano al dolore: Carlinetta Mazzucchetti, Antonio Bisconti, Ettore Morandotti, Valerio Del Conte, Serena Annoni, Piero Revelli, Ettore Spreafico.

Borgosesia, 19 ottobre.

L'Associazione Sportiva Borgosesia prende parte al lutto degli amici della consorella Società Sportiva Quarnonese per la scomparsa del loro amato presidente onorario, MARIO ZIGNONE.

Borgosesia, 19 ottobre.

La famiglie Fila partecipano al grave lutto della famiglia Zignone per la morte del caro nipote e cugino MARIO ZIGNONE.

Biella-Cossila-Cossato, 19 ottobre 1953.

La Manifattura Greber di Verallo partecipa al grave lutto del comproprietario signor Enrico Diego Greber per la immatura morte del lui cognato MARIO ZIGNONE.

Renzo Degrandi e consorte piangono la perdita dell'indimenticabile amico MARIO.

Quarona, 19 ottobre 1953.

LA FOLGORE CADE SU UNA TETTOIA E PASSA NEL FIENILE

Cascina incendiata dal fulmine a Bruino

Gli abitanti del paese accorrono per isolare la casa dal rustico - Due ore contro le fiamme - Nessuna vittima

Un fulmine caduto durante il temporale di stanotte ha provocato un incendio nella cascina del contadino Giuseppe Porporato, di 60 anni, situata sulla strada di Orbassano poco distante dall'abitato di Bruino. La folgore piombava in una tettoia del rustico e si esauriva esplodendo in mezzo ad un fienile. Erano le 5,30 e in casa si trovava, sola, la madre del Porporato, la signora Maria Berlotto, di 82 anni, che ancora era coricata. La poveretta si accorgeva delle fiamme che applicatesi al fieno stavano per propagarsi al cielo della cascina. In preda allo spavento la vecchietta si precipitava fuori di casa e gridando al soccorso riusciva a farsi udire da contadini che abitano in altre fattorie sull'altro lato della provinciale.

Alcuni volonterosi organizzavano le prime operazioni di spegnimento, mentre altri fermata una macchina di passaggio si recavano ad Orbassano per dare l'allarme. Poco dopo sul posto giungevano assieme a squadre di volontari formatesi in paese, alcuni distaccamenti di Vigili del Fuoco della sezione di Borgo San Paolo che subito si mettevano all'opera. Le fiamme stavano infatti per intaccare una trebbiatrice che, portata a forza di [illegible] fuori della tettoia, veniva inondata d'acqua e spenta. Intanto altre squadre lavorando di accetta e di picconi smantellavano un tratto di tetto circoscrivendo le fiamme al solo portico. Dopo due ore di lavoro l'incendio poteva ormai dirsi domato.

I danni sono stati valutati a circa un milione di lire: sono andati distrutti 300 metri quadrati di tetto, una decina di quintali di fieno e di paglia, e alcune macchine agricole.

Una donna coraggiosa e un malvivente in fuga

Una aggressione è stata sventata ieri sera da una donna, la quale, armatasi di una sprangа di ferro, metteva in fuga un malvivente. Il fatto è accaduto verso le 21 in via Arquata 34. La signora Renata Bertola, di 34 anni, che abita al piano rialzato, vedeva una strana figura accovacciata sul balcone. Senza perdersi di coraggio, afferrava una sprangа di ferro e di scatto apriva la porta-finestra che dà sul balcone. Lo sconosciuto, intimorito, con un balzo saltava nel cortile sottostante, dandosi a precipitosa fuga. Poco dopo la signora avvertiva la Celere, che giungeva subito sul posto. Gli agenti facevano un battuta nei dintorni allo scopo di rintracciare il malintenzionato aggressore.

Una donna investita da un prete in moto

Il sacerdote Giovanni Tasso di anni 32 viaggiava su una lambretta lungo la strada Cortemilia-Bunco, in località Valle Uzzone, causa abbagliamento dei fari di un camion proveniente in senso inverso, investiva il muratore Giuseppe Gallo di anni 49, che camminava alla sua destra con la bicicletta a mano. Il Gallo è ricoverato all'ospedale di Alba con prognosi di guarigione in 30 giorni.

I contrabbandieri di via Lungo Dora

Condannati a 2 anni e 11 milioni di multa

La seconda sezione del Tribunale (Pres. Hasr, P. M. Delpozzo, canc. Di Giorgio) ha giudicato ieri due noti contrabbandieri di sigarette: Mario Marinelli, di 39 anni, e Bruno Fontanelle, di 40 anni, Costoro, la notte del 17 luglio scorso, erano stati sorpresi, in via Lungo Dora, da un brigadiere e da un milite della Finanza mentre stavano trasbordando, da una lussuosa Alfa Romeo 2500 su una Lancia Aurelia, pacchi di sigarette estere.

I due militari, che si trovavano a bordo di una «1100», piombavano sopra i contrabbandieri e, mentre il milite affrontava il guidatore dell'«Alfa», riconosciuto per il Marinelli, il sottufficiale si gettava addosso al Fontanelle. Quest'ultimo però, risalito rapidamente nell'auto, avviava il motore, rischiando, dopo una brevissima, furibonda lotta a liberarsi dell'avversario e a partire a grande velocità.

Il brigadiere, per alcuni secondi, rimaneva aggrappato alla macchina, ma poi, colpito ancora ripetutamente al capo, era costretto a lasciare la presa e cadeva al suolo. Subbenta ferito e dolorante soccorreva in aiuto del subordinato il quale aveva anch'egli ingaggiato un drammatico corpo a corpo con il Marinelli. E si dovette al suo intervento se anche il secondo contrabbandiere non riuscì a svincolarsi e a fuggire. Nella macchina furono sequestrati 82 chilogrammi di tabacco introdotto clandestinamente.

Il Tribunale, accolte le difese degli avvocati Aubert e Neja, ha condannato il Marinelli a due anni di reclusione e 7 milioni di multa e il Fontanelle a 1 anno e 6 mesi di carcere e alla multa di 4 milioni.

Muratore investito da un prete in moto

Il sacerdote Giovanni Tasso di anni 32 viaggiava su una lambretta lungo la strada Cortemilia-Bunco, in località Valle Uzzone, causa abbagliamento dei fari di un camion proveniente in senso inverso, investiva il muratore Giuseppe Gallo di anni 49, che camminava alla sua destra con la bicicletta a mano. Il Gallo è ricoverato all'ospedale di Alba con prognosi di guarigione in 30 giorni.

PASSATEMPI

SFINGE

	CE		NO	
DUE		TI		LA
	LAN	S	NON	
POS		SI		SOL
	VAN		GEN	
AB		SA		IL
	PRIO		SI	

Le sillabe mancanti riportate nelle caselle vuote daranno, con le altre già scritte, una frase di K. Kraut.

bra - bi - cia - del - del - di - è le - le - le - pial - pro - re - si - si - si - u - za

Soluzione del giuoco precedente.

Parole crociate:

Orizzont. e verticali: 1. Fucera; 2. Dmitro; 3. Cimosa; 4. Oro - Ev; 5. Rosato; 6. Erok

Nella notte la chiatta di una draga si è staccata dagli ormeggi a Moncalieri. Stamane, trascinata dalle acque, è stata trovata oltre la diga Michelotti. (Foto Moisio)

IL CINEMA REPOSI

COMUNICA CHE LA COMMISSIONE PER LA CENSURA HA FINALMENTE CONCESSO IL BENESTARE ALLA PROIEZIONE DEL FILM:

LA NAVE delle DONNE MALEDETTE

NELLA SUA EDIZIONE INTEGRALE, SUBORDINANDO IL PERMESSO ALLA RIGOROSA DISPOSIZIONE DEL:

DIVIETO AI MINORI DI ANNI 16

IL FILM E' STATO REALIZZATO IN GEVACOLOR E PRESENTATO DALLA MINERVA FILM, DIRETTO DA RAFFAELE MATARAZZO, INTERPRETATO DA:

KERIMA MAY BRITT - TANIA WEBER
Ettore MANNI - Luigi TOSI - Edoardo CIANNELLI

DOMANI LA GRANDE PRIMA

LUX
ULTIME REPLICHE DI
I VITELLONI
PREZZI NORMALI: INGRESSO L. 300
MATTINATE 10,30 - Lire 175

PROSSIMAMENTE
Un film 20th CENTURY FOX diretto da
ELIA KAZAN
SALTO MORTALE
SUPERBAMENTE INTERPRETATO DA
FREDRIC MARCH

STRANE STORIE

Cuor d'oro

Arsenio l'avaro, camminando come al solito in punta di piedi per non consumare le mezze suole e i tacchi, passò dinanzi alla porta del laboratorio di Mastro Basilio l'alchimista. A un tratto si fermò interdetto. Da dentro il vecchio mago gridava con voce emozionata e in tono trionfante:

— Ho trovato! Ho trovato!

Per gli avari il verbo trovare è cento volte più interessante del verbo perdere.

Arsenio non perse tempo, bussò ed entrò nella fucina dell'alchimista. Domandò ansioso:

— Che avete trovato? Un tesoro?

Mastro Basilio, ancora ansante per la scoperta fatta, rispose:

— Qualcosa di meglio! La pietra filosofale! Quella che può tramutare in oro qualsiasi sostanza.

L'avaro si sentì sopraffatto dalla invidia e dalla avidità; balbettò:

— Accidenti! Diventerete l'uomo più ricco del mondo! E, dite, non potreste cedermi, vendermi un pezzetto del vostro talismano?

— No. Possedete già troppo voi e la ricchezza non vi serve a nulla. La nascondete. La seppellite. L'accumulate e l'accrescete inutilmente.

— Siete un bell'egoista!

— Messer Scorticapidocchi, mi piacete come il fumo negli occhi. Però oggi sono talmente felice che voglio rendere lieto anche voi. Vi toccherò il cuore. Oh non mi fraintendete! Ve lo toccherò con la pietra filosofale e in pochi istanti al posto di un cuore di pietra avrete un cuor d'oro.

Sbalordito, ecstasiato, Arsenio balbettò:

— Oro massiccio?

— Massiccio e a ventiquattro carati.

L'avaro non pensò ad altro che alla fortuna di tener chiuso nel petto un tesoro d'inestimabile pregio. Supplicò:

— Fate presto, Mastro Basilio! Fate presto!

La trasmutazione avvenne rapidamente. L'avaro ebbe un cuor d'oro. Tutti sanno che cosa vuol dire avere un cuor d'oro e Arsenio lo seppe, suo malgrado, anche lui, perchè cominciò a spendere e spandere, ad elargire e beneficare nonostante che il cervello ancora imbevuto di tirchieria e la coscienza incrostata di sordidezza gridassero al cuore: — Basta! Finiscila! Andiamo in rovina.

Ma al cuor non si comanda e l'avaro continuò a prodigare e profondere le sue ricchezze, a soccorrere le miserie altrui, a gareggiare in generosità coi migliori filantropi del paese. Dovunque andava era accolto da commoventi evviva e da tenere benedizioni per cui aveva continuamente le lacrime agli occhi

mancanza di che vivere.
Il Duca in gloria l'abbia,
le sue lacrime fiere
furono non di gioia ma di rabbia.

Icaro

Il padre gli aveva messo nome Icaro sperando che questo suo figliuolo tanto atteso e sospirato sarebbe divenuto un bel giorno un grande aviatore. Per suscitare in lui la passione del volo lo costringeva da piccolo a passare lunghe ore a naso in su per seguire con lo sguardo le rondini che scorrazzavano nel cielo. Da ragazzo non gli permise altro divertimento che l'aquilone. Da giovinetto lo condusse tutte le domeniche all'aeroporto per assistere all'arrivo e alla partenza degli apparecchi di linea. Ma Icaro aveva la fobia dell'altezza. Gli bastava salire sopra una sedia per sentirsi preso dalle vertigini e quando gli regalavano un palo di rollancini colorati li mollava subito impaurito dalla forza ascensionale di quegli innocui balocchi.

La sua aspirazione segreta era quella di fare il palombaro o il minatore per essere il più vicino possibile al centro della terra.

Sennonchè il padre insisteva. Gli diceva almeno dieci volte al giorno:

— L'azzurro ti aspetta. Perchè non ti decidi a prendere il volo?

Picchia oggi, batti domani il genitore ebbe finalmente la soddisfazione di udire dalla bocca del proprio figliuolo queste precise parole:

— Babbo ho stabilito di accontentarti.

— Prenderai il volo?

— Naturalmente.

— Sbrigati. Hai quasi ventiquattro anni.

— Questione di pochi giorni.

Infatti la settimana appresso Icaro prese il volo con la figlia minorenne di un ricco salumaio.

L'affrettato matrimonio che ne seguì, si rivelò ben presto (ironia della sorte) una specie di apparecchio a doppio comando con risultando «lui» come pilota, e come sposo l'asso dei babbei, le luci, per volando a bassa quota, le smanie di continuamente «lei».

La verità

Bernardo, dopo aver cercato invano per diversi anni la Verità nel vino, pensò di cambiar sistema e si decise a cercarla nell'acqua. Comperò un pozzo solitario in aperta campagna e dalla mattina alla sera scarrucolò la secchia con la speranza di tirar su, finalmente, la Verità. Dagli e dagli un bel giorno costei venne fuori. Era nuda ma niente affatto bella. Aveva qualcosa di angoloso e di spiacevole che le toglieva il novanta per cento della sua femminilità.

Bernardo provò un certo disappunto, ma la gioia di aver trovato la Verità gli fece accollare le spalle ed esclamare: — E' una fortuna che non tocca a tutti!

Si sentì rispondere: — Sei fresco!

Ma lui ch'era nell'estate della vita non si spaventò punto per questo mineciato refrigerio. Anzi disse fra sè:

Stare lesto non dispiace
a chi vuole esser verace,
perchè il fresco è salutare
ed aiuta a respirare
mentre il falso e la bugia
favoriscon l'asfissia.

Bernardo rivestì alla meglio la Verità e la condusse in giro presentandola ai parenti e agli amici come la sua fidanzata. Male gliene incolse. Per un po' la donna senza peli sulla lingua tacque ascoltando e osservando. Poi la sua natia franchezza traboccò e divenne un impetuoso fiume di parole. Il primo ad essere travolto da quella piena fu il vecchio zio multimilionario.

— Signor mammalucco, non vi siete ancora accorto che l'interessamento non vede in voi il parente della famiglia ma soltanto l'erede ereditario?

Che vi ci vuole per capire che i nipoti e i pronipoti mirano tutti, con le dovute forme, alle vostre sostanze?

La Verità venne trascinata altrove a viva forza. Ma anche altrove il danno non fu minore. La Verità scoprì gli altarini delle cugine bigotte, smascherò l'ipocrisia delle cognate complimentose, rovesciò l'abito mentale *double-face* dei fratellastri dai modi apparentemente remissivi, sbugiardò la falsa cordialità degli amici interessati, insomma suscitò dovunque l'ira, il risentimento, il putiferio e forse anche l'idea del delitto.

Infatti una mattina si presentò a Bernardo mostrando il collo pieno di lividure.

— Che ti è successo?

— Qualcuno stanotte ha tentato di strozzarmi nel sonno. Mi sono difeso con energia. E' molto difficile soffocare la Verità.

Il nostro uomo scoppiò. Era ormai strapazzato di essersi fidanzato ufficialmente con quella creatura di una sincerità eccessiva e senza scrupoli, che gli stava facendo il vuoto intorno. Tutti sfuggivano Bernardo. Nessuno lo salutava più. I bacialpile quando lo vedevano apparire da lontano scantonavano facendosi il segno della croce. Perfino coloro che passavano per veritieri celavano a stento il proprio malumore. Va bene sbarcare le grandi menzogne, ma prendersela con le piccole bugie significa la rovina di qualsiasi ordinamento sociale.

Fu così che nel cervello di Bernardo maturò a poco a poco il proposito di disfarsi della sua terribile fidanzata. Un giorno la condusse sull'orlo di un roccioso strapiombo che dominava il mare e la buttò giù sotto.

Pensava: — Non è un omicidio il mio. Prima o poi la Verità torna sempre a galla.

Ma per farla restare, con ragione, parecchio tempo e molto le aveva tenuto, per precauzione, un grosso sasso al collo.

Luciano Folgore

JOHN WAYNE DIVORZIA DOPO SETTE ANNI DI MATRIMONIO

L'"uomo tranquillo„ picchia la moglie

John Wayne e la moglie, un'ex-attrice messicana di nome Esperanza

Le accuse di Esperanza al marito - "Mi afferrava per un piede e mi trascinava per la stanza„ - Come si difende il popolare attore

Nostro servizio particolare

Los Angeles, martedì sera.

John Wayne, «l'uomo tranquillo» che ha conquistato tanti allori con il grande film a colori «The quiet man» a fianco di Maureen O'Hara, nella vita sembra non voglia tener fede al titolo del film che gli ha dato la fama e che ha reso il suo volto fra i più familiari e noti a quanti frequentano le sale cinematografiche.

Da alcuni mesi John Wayne ha in corso la pratica di divorzio da sua moglie Esperanza Baur. Si sono incontrati l'altro giorno dinanzi al giudice conciliatore che tentava di rimettere insieme la coppia, di incollare i cocci della sfortunata vicenda matrimoniale del popolare attore americano. L'incontro è stato tempestoso: i coniugi si sono rivolti insulti e accuse e le accuse dell'uno sono state dichiarate false dall'altra e viceversa. Si erano sposati nel 1946 e si volevano molto bene. Ma non riuscirono mai ad andare d'accordo.

La loro vita coniugale è stata un inferno, gli scontri quasi quotidiani come quotidiane le riconciliazioni, i pianti, le promesse.

Esperanza Baur ha accusato il marito di averla insultata con qualifiche oscene durante un ricevimento nel Messico e di averle scagliato un bicchiere d'acqua in faccia. Inoltre Esperanza afferma che il suo gagliardo John trascorreva molte ore della notte in casa dell'attrice Gail Russel. «L'uomo tranquillo» è anche accusato di avere afferrata per un piede la moglie trascinandola attorno ai una stanza e di averla picchiata molto duramente varie volte.

A sua volta John è passato al contrattacco: «Non si tratta soltanto di negligenza nei doveri domestici — ha detto — in realtà Esperanza è una ubbriacona. E' vero che le ho tirato un bicchiere d'acqua in faccia ma soltanto per farla tornare in sè; è vero che a volte gli amici hanno potuto constatare sul viso e sulle braccia di Esperanza tracce di ecchimosi, ma se le era prodotte lei stessa quando ubriaca crollava per terra».

Ancora John Wayne ha detto che alla moglie aveva respinto tutte le offerte fattele per una composizione economica che le consentisse una vita ragionevolmente agiata; essa invece chiede «una fantastica somma» a titolo di mantenimento e John non è disposto a cedere.

Queste le ragioni delle due parti e non sarà certo facile per il giudice del tribunale dei divorzi di Los Angeles chiarire chi dei due ha ragione. John Wayne ha ormai superato la quarantina; è nato nel 1908 a Winterset nello stato dello Iowa. E' alto un metro e 88, in stessa statura di Gary Cooper ed è lui è succeduto nell'interpretazione del tipo dell'americano rude, avventuroso, semplice, ingenuo, tenace: ragazzone, insomma. Ha interpretato circa 150 film tra cui molti «western», facendo trionfare su tutti gli schermi del mondo la lealtà e l'eroismo contro la congiura in agguato.

E' partito dal niente: faceva il facchino in una casa cinematografica; un giorno un regista lo vide trasportare sulle spalle una cassa di un peso eccezionale. Gli serviva un uomo forte; lo volle da pioniere e lo introdusse subito nell'ambiente di un film. Piacque nei panni del cow boy e interpretò molti film divenendo uno specialista nel tipo dell'avventuriero generoso ed audace. Poi venne il grande film «Ombre rosse»; ebbe una vera parte, seppur di lato, si fece notare. Da allora iniziò un periodo della sua fortuna culminata con l'«Uomo tranquillo» dai pugni solidi e dallo sguardo ed un tempo ingenuo e canzonatore.

Esperanza Baur è una bella messicana bruna come si conviene seppure ad una messicana. Ha un temperamento focoso e non ammette che il marito, tranquillo o no, le giochi dei brutti scherzi in amore. E' insomma una donna gelosa; forse ha il diritto di esserlo. John Wayne è infatti uno degli attori che più fanno battere il cuore a donne di tutte le età. E' riuscito a piacere alle ragazzine americane, quelle spennate e scarduffate ragazze che portano ancora la calza arrotolata sulle caviglie, e alle raffinate donne parigine di mezz'età.

V.

UN AUTOMOBILISTA DI 80 ANNI, FORTUNATO E FELICE

44 anni di guida e non un incidente

Dal 1909 in poi il signor Dumas ha percorso ininterrottamente le strade di Francia, e non ha avuto guai - Una sola grossa avventura: aggredito da affiliati della banda Bonnot - Ma «Nenette», filando a ben 30 km. all'ora, salva l'energico e prudente campione della saggezza automobilistica

Nostro servizio particolare

Parigi, ottobre.

Aver percorso per 44 anni le strade della Francia, circa un milione di chilometri, e non aver mai subito nè causato il più piccolo incidente, è senza dubbio un «record» straordinario. Si può dire unico. Ebbene, a 80 anni, se ne impadroniscono giustamente, oggi, il signor Louis Dumas di Nogent-sur-Marne. Contrariamente a quello che i tecnici e meccanici potrebbero immaginare questa eccezionale maestria non venne al signor Dumas da una lunga consuetudine con le macchine, ma, al rovescio, dalla sua eccezionale familiarità con i cavalli.

Il fiuto dei cavalli

Prima di salire su di una automobile egli aveva già fatto migliaia di chilometri di strada su di un calesse, quale viaggiatore di commercio. Forse al piccolo trotto di quelle bestiole, che non saranno state di gran sangue ma certo erano vive e sensibili, egli imparò quello che dovrebbe essere il vero segreto di ogni pilota di automobili: cioè, che una è la strada con i suoi accidenti improvvisi, le curve, gli arresti, l'ostacolo che vi si para dinanzi, e che la macchina, per chi la sappia amare davvero è anch'essa come un cavallo, sensibile, pronta al variare delle ore, del tempo, e (chi ha guidato lo sa), con i suoi umori capricciosi e inaspettati. Con questa incomparabile esperienza il signor Dumas salì per la prima volta in automobile nel 1909.

Esperto, e prudente. Anche questo lo aveva imparato dai cavalli: il fiuto del pericolo, il dominio dei nervi. La sua prudenza era anzi proverbiale, per quanto poi egli si dimostrasse coraggioso e ardito all'occasione. Aveva posseduto una vettura con la quale trasportava retoli di carta da tappezzeria, che valevano pochi soldi il pezzo. Il suo cavallo, un buon diavolaccio, aveva istanti particolarmente focosi. Quando il signor Dumas risaliva i Champs-Elysées a Parigi, quella bestia bisbetica non tollerava l'umiliazione d'esser sorpassata dai brillanti equipaggi dell'elegantissima strada. Uno scarto rapido e il carrettone si sarebbe messo a galoppare come un pazzo se non ci fosse stato pronto il polso di ferro dell'agricoltore signor Dumas, pacifico rappresentante di commercio ed esercizio dominatore delle vie e della piazza della dolce terra di Francia.

Nel 1909 egli si trovò adunque, sereno, alla guida di una «Darracq» 18 cavalli, affidatagli dalla sua azienda. Su questa macchina egli ottenne il 1° luglio di quell'anno il brevetto per pilotare una «macchina a petrolio». L'esaminatore era un ingegnere delle miniere Bernard. Egli si dimostrò particolarmente esigente nella marcia indietro, che a quei tempi dava ancora una leggera vertigine. Anzi ci si incapanò: e volle far compiere al giovane candidato un intero giro rimanendo intorno ad un minuscolo salvagente posto al centro della strada. L'ingegnere sogghignava, pensando di aver messo in un serio imbarazzo l'allievo. Ma non sapeva che costui era avvezzo a far ruzzolare macchine assai meno docili e pronte, ossia i suoi bei cavalloni d'altri tempi. Eseguita la manovra, l'ingegnere, stupito, non potè far a meno di consegnare la patente che avrebbe accompagnato per il lungo cammino il signor Dumas.

La bella «Darracq», della familiarmente «Nenette» dagli amministi compenanni, faceva accorrere sull'uscio tutti quanti, mentre con notevole frastuono e strombettamenti vari il signor Dumas, alto e impettito al volante, partiva per la visita ai clienti nei vicini paesi. Costoro anzi erano presi da soggezione ed entusiasmo per la velocità con la quale la macchina piombava sui loro magazzini e le loro botteghe. Pagata 7.500 franchi, si dice infatti ch'essa raggiungesse i 20, 25, 30 chilometri all'ora su terreno piano. In discesa volava: e al caffè i grossisti facevano la cifra favolosa di 60 chilometri all'ora. E non sempre erano creduti.

Il nuovo mezzo di locomozione era guidato dal signor Dumas più facilmente di qualsiasi cavallo. E la vita del commerciante scorreva così lietamente. Una sola volta gli capitò un guaio.

Eterno vagabondare

Erano le 5 di sera, di quel lontano febbraio del 1913: l'occidente Darracq andava a forte andatura come chi già sente vicino la casa e il riposo. All'improvviso sorgere dal buio un uomo: con audacia senza confronti entrò nella luce dei fari, cavò di sotto il mantello un lungo ferro col quale ripeututamente colpisce il parabrezza, che sotto i colpi violenti va in frantumi. Il signor Dumas non si rende conto del motivo di quella strana e ardita aggressione, ma frena brusamente e pur lottando con la macchina in pugno. Poi col sangue che quasi lo accecava riparte con una scatto iscontro: 10 chilometri all'ora, poi 15, poi 16, poi 17, 18, una vertigine che sbalordisce l'aggressore. La macchina quasi conscia del pericolo fa tutt'uno con il suo guidatore, e, con un altro scatto raggiunge i 28 chilometri orari.

Il bandito, che non era altri che Garnier della celebre banda Bonnot, rimasero dall'insorpresa si mise allora a gridare come un pazzo: «Spara tu, spara tu, io l'ho mancato!». L'ordine era rivolto al complice Valletto. Questi correva di fianco alla vettura, correva un po' traballante e sparando tuttavia. Una palla attraversò il manubrio della macchina e un'altra sfiorò i lunghi baffi dell'artista, il quale curvo sul volante e premendo sull'acceleratore tenta di raggiungere e raggiunge i 35 chilometri all'ora. Gran fortuna! che altrimenti chissà come sarebbe andata a finire. I due banditi, sudacchiando a borbottando, sfiniti, si ritirarono. Certamente la loro delusione fu grande.

Durante la guerra del '14-18 il nostro personaggio divenne autista del generale Franchet-d'Esperey e del presidente Poincaré. S'intende che, immune come egli era sempre stato da ogni incidente, il suo servizio fu una meraviglia. Il Presidente gli regalò anzi, per gratitudine, un magnifico orologio con dedica. Dopo la guerra egli ritornò ai suoi soliti affari ma perchè più splendenze per contrasto il ritmo regolare e la sua grande classe di pilota, anche a lui venne fatto, in un giorno nero, di perdere il controllo e di commettere una distrazione imperdonabile. Viaggiava su di una strada di montagna con la sigaretta in bocca. Ad un tratto la sigaretta cadde ed egli, con gesto istintivo si chinò per raccattarla. Il volante ebbe un brusco urto e la macchina sbandò, venne dall'altra parte sopraggiungeva una grossissima automobile. L'altro autista ebbe del sangue freddo anche per il signor Dumas, e non capitò male. Sfiorando la catastrofe, il signor Dumas confermò che una stella vigilava, ch'egli era nato per non aver fastidi. Smise di fumare e riprese il suo infaticabile vagabondaggio. Conosce tutte le astuzie della guida e si assoggetta a tutte le regole del codice stradale. Non supera i 35 chilometri orari quando v'è affollamento, ma sui rettilinei tocca anche i 125. Egli è ormai autorevole, onorato, preso a simbolo della saggezza automobilistica. Una simile vita testimonia infatti non solo una maestria e fortuna singolari, ma una sapienza umana fatta di opportuna audacia, di misura, di altissimo e di un'indole particolarmente felice.

c. l.

Tentò di uccidere il sindaco di Novara

Il gesto esasperato di un dipendente comunale licenziato - Condannato a 5 anni, spera in una riduzione della pena

Novara, martedì sera.

L'ex - dipendente comunale Gianmario Salaris di Proh, di anni 57, abitante in via Greppi 5 comparirà tra pochi giorni davanti alla Corte d'Assise di appello per rispondere di tentato omicidio aggravato compiuto ai danni dell'avv. Camillo Pasquali, già sindaco della nostra città. Per tale reato, di cui si parlò molto nel giugno scorso, all'epoca del primo processo, l'imputato era stato condannato a 5 anni e 2 mesi di reclusione.

Ora egli, rappresentandosi davanti ai giudici di secondo grado assistito dall'avv. Zenoni, spera di ottenere una riduzione della pena. Il difensore sostiene che non si può parlare di tentato omicidio nell'esame obiettivo dei fatti, ma soltanto di lesioni volontarie che comportano una pena molto minore.

Per comprendere le sottili distinzioni giuridiche che dovrebbero aprire le porte del carcere all'imputato, è necessario rievocare brevemente l'episodio avvenuto il 9 ottobre dello scorso anno. Il Salaris era alle dipendenze del Commissariato alloggi e addetto ai servizio accertamenti e informazioni. In tali sue funzioni egli aveva requisito l'alloggio di un certo tenente Cefalo. Questi però presentò opposizione contro il provvedimento esibendo un certificato di residenza stabile.

Il Salaris ritenne non regolare quel documento e la questione venne portata davanti al sindaco avv. Pasquali che stabilì a trattarsi di un regolare certificato. Il dipendente continuò ad insistere con tale accanimento che venne deferito alla commissione di disciplina e quindi licenziato.

Il Salaris — secondo quanto racconta il suo difensore — si vide sul lastrico con la moglie e una bambina addolorata e avvilito per un provvedimento che ritenevа ingiusto.

Tanto fece che inoltrò denuncia contro l'Amministrazione comunale. Non ebbe fortuna neppure in questo caso: non i suoi superiori, ma egli stesso finì sul banco degl'imputati in Tribunale, dove venne condannato a 10 mesi e 20 giorni di reclusione (con la condizionale) come colpevole di calunnia.

Egli però non rinunciò all'idea di essere una vittima; anzi questa convinzione si rafforzò dopo il processo. La mattina del 9 ottobre 1952 avendo scorto l'avv. Pasquali che rincasava, lo fermò per richiedergli una spiegazione sui fatti precedenti. Poi lo colpì improvvisamente con un bastoncino di ferro. L'avv. Pasquali cadde in terra invocando aiuto e l'aggressore si diede alla fuga. Poco più tardi egli venne arrestato e gli agenti rinvenivano nei pressi dell'abitazione del ferito un bastoncino di ferro ed il cappello appartenente al sindaco.

In onore del Maestro

Da Palestrina a Roma una grande fiaccolata

Roma, martedì sera.

Pierluigi da Palestrina, Luca Marenzio ed altri illustri maestri della musica polifonica saranno in questo autunno romano la loro stagione celebrativa: un «Festival internazionale di polifonia vocale classica», che si svolgerà a Roma dal 23 al 29 di questo mese.

Al Festival hanno aderito numerosi complessi corali polifonici stranieri, che dovranno cimentarsi fra loro e con i migliori cori italiani con brani di musica polifonica vocale, opportunamente scelti da apposite Commissioni artistiche.

Quest'avvenimento, definito «Campionato Olimpico del canto corale», è ricco di moltissimi premi in denaro e di coppe artistiche, tra cui quella del Presidente della Repubblica italiana.

A Palestrina si avrà la prima cerimonia. Qui converranno tutti i complessi corali per assistere alla posa di un marmo con lampada votiva a testimonianza del genio musicale di Pierluigi e della importanza della sua presenza nella storia musicale.

Dopo la cerimonia, una fiaccola votiva partirà alla volta di Roma attraversando Zagarolo, San Cesareo, Montecompatri, Tuscolo, Grottaferrata, Marino, Castelgandolfo tra luminarie ed altre piccole fiaccole accese e tenute dai contadini della regione, per giungere fino sul Campidoglio.

La studentessa francese Denise Perrier, di 18 anni, eletta ieri sera a Londra «Miss Mondo 1953» nel salone da ballo del «Lyceum» dinanzi a una folla strabocchevole. Al secondo posto si è classificata la greca Alexandra Ladiku e al terzo l'egiziana Marina Papadia. Ecco i dati anagrafici della neo-eletta: statura m. 1,67; peso kg. 58,967; petto cm. 88; vita cm. 55; anche cm. 88; coscia cm. 45; polpacci cm. 31; colorito bruno, occhi scuri. La Perrier ha vinto il premio di 500 sterline. (Pubblifoto)

Ventun morti nel Messico

Cade un aereo con giornalisti e ballerine

DIGA FALCON, mart. sera.

Ventun persone, fra cui alcuni noti giornalisti e parecchi popolari artisti di varietà del Messico, hanno trovato la morte nella caduta dell'aeroplano «Petrolero II», avvenuta mentre nel pomeriggio di ieri l'aereo si dirigeva al luogo dove avrebbe dovuto svolgersi una festa folcloristica in onore di Eisenhower e del Presidente della Repubblica messicana, Cortines.

La festa faceva parte del programma di un grande raduno indetto per l'inaugurazione del nuovo idrico chiamato Diga Falcon, grandiosa impresa costruita in comune dagli Stati Uniti e dal Messico per produrre energia elettrica e per l'irrigazione.

L'apparecchio ha incontrato una fitta nebbia mentre sorvolava una zona montagnosa, è pare che, nel tentativo di innalzarsi al di sopra delle nubi, il pilota abbia portato l'aereo ad urtare contro il ciglio di un profondo burrone. E' in questo abisso che l'aereo è precipitato inesplodendosi.

L'aereo, denominato «Petrolero II», era un «Dakota» appartenente alla «Mexican Petroleum». Esso era uno dei 22 aeroplani che avevano trasportato giornalisti, funzionari governativi e varie personalità alle cerimonie per l'inaugurazione della diga.

Fra i passeggeri vi era un gruppo di danzatori e danzatrici del Balletto Artistico del Messico, che dovevano partecipare al festival della danza organizzato dal presidente Cortines in onore di Ike, sette noti giornalisti e il direttore dell'orchestra di Città di Messico.

Il disastro è avvenuto a ventisei chilometri a nord-est di Monterey, in un luogo di difficile accesso, per cui l'opera di soccorso si è presentata subito molto ardua. Tuttavia una piccola squadra di soccorritori è riuscita raggiungere il fondo del burrone nella mattinata purtroppo non vi ha trovato che dei cadaveri.

Gli Astri: Luna in Ariete buona. Capovolgimenti di situazioni. Novità che appaiono sull'orizzonte. Moto vorticoso delle cose. Tipi: **Acquario, Capricorno, Toro.**

Acquario: adulazione con tristi conseguenze. Attenzione a quel che mangiate a cena per non complicarvi la digestione. Si decide di colpo una situazione che era sospesa.

Capricorno: non permettete troppo alla vostra immaginazione di vedere dove non vi è nulla. Concorrenza da eliminare con diplomazia.

Toro: sfruttate le ricche amicizie. Otterrete ciò che volete se darete ascolto a una persona che vi sta sempre accanto.

Ai lettori dominati dall'Ariete: giornata stagnante che non porta nulla di pratico. Urge una via alla per allontanare la spada che vi minaccia. Generali: non vedo alcuna possibilità di trasferirvi. La prudenza è una buona arma. Cancro: presagi incerti, ma situazione schiarita verso la metà della giornata. Non fate capire i vostri progetti nemmeno in casa. Leone: la perdita di un oggetto vi procurerà brutti momenti. Fate attenzione ai vostri quattrini. Vergine: affare ben combinato e redditizio. Dopo la lite rientrerà un poco di freddezza, ma se sarete comportarvi in casa si appianerà. Bilancia: frode o inganno scoperto a tempo. Trattative che vanno a migliorare la vostra vita. Attesa vantaggiosa. Scorpione: occorre esaminare l'orizzonte personale. Vincerete gli avversari all'ultima ora. Sagittario: riceverete complimenti dai vostri superiori, per aver apportato delle modifiche utilissime e redditizie. Pesci: orgoglio, suscettibilità e burrasca. Dominate le vostre reazioni, altrimenti vi troverete come pesci fuor d'acqua.

T. Palamidessi.

SPETTACOLI A TORINO

TEATRI E RITROVI

Prenot. biglietti Salone La Stampa *via Roma ang. Bertola, tel. 53.113*

Alfieri: ore 21.15 Comp. Riv. Nino Taranto in «E... come Baiele». Carignano: Comp. Spettac. Gialli. Ore 21.15: «Harry and John» di F. Paolelli.

Al Florida Club, p. Solferino, tel. 42-829: ore 17-19; 21-1 Compl. Di Nunzio, c. M. Cavanna, R. Vigna. Bruno ex-Salotto. Locale signorile Castellino Danze 17-21 Rosa Ciol. Parc Club: 17-21 Buscaglione. Passio Café chantant: Medici 112 Gaudio: 16.30-21 Dodi Silvestro. Oxy Acrob. Danze 17-21 Orch. Anselmi: Una voce e una chitarra. La Perla: ore 21 Nini Rosso, c. G. Sandra, Patruno, Trio Happy. La Rotonda ore 21 orch. Cimelli Nirvana Dance 21 Orch. Baudino Principe ore 21 Cimbura-Peirone. Smeraldo Club, Gallo 3, t. 682-470 21 duo arsa orch. Balocco e Lantranco c. La Monica-Cortese-Bianca Trocadero: 17-21 Compisano Bery. Winter Eden p. Statuto: 21 danze

Augustus Night Club: Quintetto Bianca, Attrazioni danze ore 22-3. Chatham v. T. Rossi 31 ore 20-3. Ristorante Orch. Carletto. Unionista Danza via Gaeta 8 bis, tel. 60-142: Attr. Orch. G. Armand Cadeau: ore 21-4 Danz., Arte varia, Orchestra Lana.

Esercit Club v. Cavour 4 tel. 44.790 Compl. «The Old Time Nights». Maison des Artistes p.za S. Carlo 193. Orchestra Allegrini ore 21-3. Taverneita Sestriere, via Alpendola 10, t. 47-653. Arte varia

CINEMATOGRAFI

Ambrosio: Canzoni canzoni canzoni, Ferramanzi, Matt. 10,30, L. 200

Astor: «Drammi di donna», Barbara Stanwyck, R. Carlson.

Cesare: «Ruby, Boby selvaggio», John Beaton, Vivo, min. 16 anni

Doria: «Letto matrimoniale» Rex Harrison, Lilli Palmer. Mattinata ore 10.30 e L. 175.

Lux: al vitellone Alberto Sordi, F. Interlenghi, E. Ruffo. Ingr. L. 200. Mattin. ore 10.30 e L. 175.

Maffei: «La pattuglia dell'Amba Alagi», L. Tajoli, Milly, Vitale.

Matea-Cristallo: Colossale «Quo Vadis» loch. grande scherma panoramiche. Spett. 14,30, 17,45, 21. Pl. 400. Gall. 500. Matt. ore 10. 300

Repubblica: A sud cullano i banditori loc. Rico J. Craig Payton Madigan

Torino: «Ritorno di Don Camillo» Fernandel, Gino Cervi. A. 10.

Vittoria: «Drammatiche terre rilievo tridimensionale, Ingr. L. 300

Alessandra: «Fanciulle di lusso» Susan Stephen; A. Maria Ferrero.

Alpi: «M. 7 non risponde» Ph. Calvert, J. Donald, R. Beatty.

Ariston: «Febbre di vivere» M. Berti, A. M. Ferrero, M. Serato.

Augustus: «Mare crudele», Jack Hawkins, Donald Sinden.

Capitol: «Fanciulle di lusso» Susan Stephen, A. Maria Ferrero.

Faro: Gianni Pinoto Pino Ferd. Giacobbe, «Margine loc. J. Crain.

Hollywood: «Un turco napoletano», Colori Totò e Isa Barzizza.

Ideal: «Passione selvaggia» G. Peck, Riv. Mazzarella, 16,15-21,15.

La Perla: «Solitudine» Ray Milland, John Baldak, J. Hagen

Massimo: «Bandito senza cenno» tech. J. Barrymore Jr., C. Willa.

Nazionale: «Un turco napoletano» Totò e Isa Barzizza, A colori.

Principe: «Un turco napoletano» Colori, Totò e Isa Barzizza.

Statuto: «Bandito senza colpo» tech. J. Barrymore Jr., C. Willa.

Astì: «Agenzia matrimoniale» Mazzarlo, D. Scala, V. Riento. A. 10.

Mignon: «Rossini Cuatro».

Olimpia: Un giorno tutta vita, col. Pat e Misteri di Venezia».

P. Nuova: Io, mia moglie e vacca Regina: Vendetta mulattiera, Var.

Romano: «Duello con la morte» tech. Deb. Riv. Clan dei 7: 16,15-21,15.

S. Felice Orma perillo Wolsmuller

Esperia: Misteri del Mato Grosso Italiano: «Vedova cerca maglie» Mirafiori: «Andrucci e il tempo». Vinaglio: «Nevada Express» in tecnic. Randolph Scott.

Vittoria: «Il cantante matto» con Jerry Lewis, Dean Martin.

Fréjus: «Io una Jeep, Lindfors. Nuovo: Diritto sciocco, Bogart. S. Paolo: «Fermate lo sposo» Inc. Virginia Mayo e Dennis Morgan.

Corallo Laguna morta Weissmuller

Eridano: «Totò e i re di Roma». Grupp: Ultima ragione. Pidgeon.

Radium: «Vendetta dei Cheyenne» Comp. Bondi «Banda d'Allarme» V. Venerio: «Fra a rampare» Bob Hope e Martha Raye.

Astra: Perdonami se ho peccato. Bernini: «Francia alle corde». Donald O'Connor, Piper Laurie. Excelsior: «La via della morte» Odeon: «Autocolonna russa».

Star: «La sella dei 3 K», Vietato ai minori di 16 anni.

Adua: «Capi e gatti», Varvelà.

Aurora: «Salvate mia figlia».

Brunetta: Ultimo treno Bombay, Forlini Totò e le donne, Padovani

Maestoso: Monello attacca. Macario

Nord: «Sirena sotto los. R. Rascel

Palermo: Chiave di vetro. Ladd

Rex: «Amante fedele Lamarr

Sociale Sedia, mistale. Mitchum

Unione: Il temerario Mitchum.

Italia: «Tormento che uccide» Sport, stregoni. Mr. Lakenar 21,15

Lingotto Mistero del Mato Grosso Moderno: «Se Caminillo lo sapesse» Fernandel. Apertura 15.

Piemonte: «Vita che sognava», S. Carlo (Michelino) «Art. 519 codice penale».

Spezia «Città atomica». Ap. 15.

Alba: «Minnesota» tecnicolor.

Apollo: «Famiglia Barrett» Norma, Shearer, Fredric March.

Ritz: «Dietro quelle mura».

Juventus Microfono è vostro. Pizzi Lutzarlo: «Figlio di Montecristo»

Ridotti ex E.N.A.L. — Capitol, Giardino, Nazionale, Metro Cristallo, Astor, Olimpia, Astra, Corallo, Manzoni, Mignon, Adua, Jolanda, Aurora, La Perla, Spezia, Lingotto, Eridano.

PELLICCE
COMUNI E PREGIATE
per contanti ed a
RATE in 20 mesi
MODELLI DI CLASSE
TORINO VIA DOUCHESON (ang. via Pastrengo) **13**

Un solo
GRANO DI VAIS
prese ogni sera, combatte la
STITICHEZZA
e regolarizza le funzioni digestive

CALVI ricupererete i vostri capelli anche se completamente privi di medicinali. Pagamento dopo il risultato. - Scrivere: KINOL - P. Fontana di Trevi 96 Roma

INFORMITALIA
qualsiasi informazione
indagine e ricerca ovunque
Via Gen Mirzoni, 14 - TORINO
Telefono 61-004

UDIENZA MOVIMENTATA STAMANE AL PROCESSO HOLOHAN

Discussioni e battibecchi durante l'interrogatorio del Migliari

Pallidissimo e a voce bassa l'imputato conferma che non seppe nulla del delitto, pur subodorando qualcosa di losco - Il dibattito sospeso per 10 minuti per le accese contestazioni di qualche avvocato - Una "società„ sospetta con l'Icardi

DAL NOSTRO INVIATO

Novara, martedì sera.

L'udienza di stamane, la seconda al processo Holohan, ha avuto fasi drammatiche specialmente durante la deposizione del geom. Aminta Migliari, che ha respinto ogni responsabilità.

Ieri erano stati interrogati Tazzini e Manini. In precedenza essi hanno dichiarato che l'uccisione del maggiore Holohan fu organizzata dall'Icardi.

L'imputato Giuseppe Manini viene richiamato stamane nell'udienza per subire un ulteriore interrogatorio.

Presidente — *Che cosa avete fatto dopo il delitto?*

Imputato — *Andai a Pettenasco da mia moglie col permesso del tenente Icardi e non mi feci più vedere perchè temevo che il tenente volesse uccidermi.*

Prima di venir licenziato, il Manini dove ancora rispondere di un grosso ammanco e discussione, avvenuta tra il maggiore e il tenente Icardi poche sere prima del delitto: «Entrando in casa Icardi mi ordinò di sparare alla schiena del maggiore, ma io non ne ho avuti, signor Presidente, proprio non ne ho avuti».

Manini tace: un nodo di pianto gli toglie la voce. I suoi difensori Dal Fiume e Allegra e l'avv. Marchionni gli rivolgono altre domande per precisare alcune circostanze. Il Manini, per esempio, quando venne arrestato, carabinieri: «Ci sono altri ben più importanti di me che dovete mettere dentro». Ora conferma che voleva alludere all'Icardi e al Migliari.

Ed ecco che è la volta di Aminta Migliari, il «Diario», comandante del BIMNI. E' pallidissimo. Parla sottovoce e non si comprende quel che dice. Si scusa affermando che è rauco.

«Arcoli — egli dice — la missione Chrysler sui Mottarone con quaranta mila uomini. Poi nell'Ossola si rovesciarono le truppe tedesche e le formazioni si sbandarono. Si dovette rifare tutto. Il maggiore Holohan premise di fare arrivare le armi. E infatti si ebbe un lancio da Ballotti, destinato alla nostra banda autonoma e andato invece ai garibaldini per la loro pronta intuizione». Poi l'imputato continua: «I tedeschi si spinsero poi verso il Mottarone per nuovi rastrellamenti. Dovevamo quindi proteggere la missione Chrysler e la facemmo trasferire di volta in volta da diversi punti: Zucchi si ritirò a Villa Maria, sul lago di Orta».

Presidente — *E' qui che avete attuato i primi progetti per sopprimere il maggiore?*

Imputato — *Non ho mai sentito di queste cose. Solo il tenente Icardi mi disse che avrebbe voluto far catturare il suo superiore da gente travestita da fascisti e mandarlo in Svizzera. Io parlai della discordia esistente nella missione con il mio comandante, e questi mi consigliò a non preoccuparmi.*

Avv. Dal Fiume — *L'imputato ha detto che Icardi voleva «far fuori» il maggiore o farlo «trasferire» in Svizzera?*

Imputato — *Non ricordo...*

Dal Fiume — *Sono cose che si devono ricordare.*

L'avv. Borgna (difensore di Migliari) — *Ma lasciate finire, non interrompere.*

Dal Fiume (con foga) — *Non interrompo; voglio sapere soltanto la verità.*

A questo punto avviene un ultimo incidente fra i diversi difensori: gli avvocati Borgna e Quaglia assicurano che la accusa a Migliari nascono da una calunnia. Gli altri gridano il contrario. Il pubblico, pure diviso da opposti pareri, rumoreggia e il Presidente agita il campanello; ma non si ode il suo suono sopraffatto dalle grida. Infine, tornato il silenzio, il Migliari spiega: — In quei tempi avevamo spesso di dire «Ti faccio fuori», ma il più delle volte si scherzava senza alcuna cattiva intenzione.

La sera del delitto Aminta Migliari cenava nell'albergo di San Giulio. Con i suoi commensali, dal terrazzo, scorse dei segnali luminosi. Gli chiesero se la missione degli americani si stava spostando ed egli avrebbe risposto: «Ma no, credo pure tranquilli».

Imputato — *Non mi ricordo dei segnali. Comunque, se era l'ora di cena, non potevano avvenire degli spostamenti, che di regola si effettuavano soltanto dalle 22 alle 23,30, e quindi posso aver detto di non muovermi ai miei compagni di mensa. Alle 22 ero a casa mia. Poco più tardi udii una sparatoria.*

L'avv. Allegra osserva — *Il dopo la sparatoria l'imputato lo fa dormire tranquillamente con la fidanzata, come affermò Manini.*

L'avv. Borgna interviene — *Il compartimento dei colleghi mi offende. Si faccia delle insinuazioni e non si pensa che Manini accusa per salvarsi e talvolta dà la impressione di inventare dei fatti per sfuggire alla condanna.*

Gli altri avvocati intervengono con accessivo calore e allora il Presidente, dopo aver scampanellato invano, il suo di scatto, sospende l'udienza e si ritira con la Corte in camera di consiglio. Quando, un dieci minuti più tardi, rientra, spiega una lettera della Corte federale americana che informa di non aver potuto procedere all'interrogatorio per rogatoria del fratello del maggiore Holohan per impedimenti procedurali.

Il geom. Aminta Migliari riferma nell'emiciclo. Più pallido che mai, con la voce sempre più debole, sembra che debba cadere da un momento all'altro svenuto.

Imputato — *Ho parlato della sparatoria — egli dice — con l'Icardi, e dissi a lui che era impossibile trattarsi di aggressione fascista perchè i nostri uomini, dislocati nei presi di Castelnuovo, se ne sarebbero accorti. Andai anche a Villa Castelnuovo, sul posto del delitto, prima solo e poi con i miei superiori.*

Presidente — *Non avete sospetti o dubbi?*

Imputato — *A tutta prima no; poi, invece, per molte circostanze, pensai che c'era qualcosa di poco pulito...*

Presidente — *Nei vostri rapporti ufficiali che cosa dicevate?*

Imputato — *Confutavo la versione dell'attacco fascista e rilevavo le contraddizioni dei Manini. Nel mio segreto poi pensavo che il maggiore fosse stato rapito da qualche banda, magari d'accordo col Manini.*

Presidente — *Peccato che tutti i vostri rapporti siano andati perduti.*

Quindi il Presidente stanco, dott. Sieker, informa la Corte di una lettera scritta dal Migliari nel 1946 al tenente Icardi.

In essa si lamentava dei sospetti che nella zona si concentravano su di lui e implorava il tenente perchè gli dicesse qualcosa sulla scomparsa del maggiore, se egli lo sapeva.

Si tratta poi un argomento che molto a disagio l'imputato: cosa delle grandi somme di cui egli disponeva durante la guerra di liberazione. Gli americani gli davano 100 mila lire al mese per sè e per i suoi uomini e il maggiore Holohan una volta gli aveva regalato addirittura un milione e mezzo quale compenso per il cambio di tre chili e mezzo di marenghi d'oro. Con questi quattrini egli nel novembre 1944 fondò una società commerciale con Icardi e ciò all'uscita sembra molto sospetto.

Il Migliari ricorda infine che mentre era in missione nell'Italia del Sud gli avevano scritto dalla sua formazione per avvertirlo che Icardi voleva sopprimere la sua fidanzata Marina Duelli per timore che questa sospettasse la verità sul caso Holohan.

C. Neirotti

Gli imputati nella gabbia della Corte d'Assise di Novara.

Scandalo alla Oscar Wilde nell'aristocrazia britannica

Lord James Montagu di Beaulieu ha rotto il fidanzamento e si è precipitato nel Texas, dove non può raggiungerlo il mandato d'arresto della magistratura inglese - Sono coinvolti nell'«incidente» un regista cinematografico e due «boy scouts»

Nostro servizio particolare

Londra, martedì sera.

Una scandalo analogo a quello che mezzo secolo addietro coinvolse Oscar Wilde e lord Douglas, è scoppiato in seno all'aristocrazia britannica, con la notizia che il ventinovenne Lord Montagu di Beaulieu, appartenente a una delle più antiche e nobili famiglie inglesi, si trova in procinto di essere processato per gravi reati.

Prevedendo forse la tempesta che stava per addensarsi sul suo capo, Lord Montagu si è recato da un paio di mesi all'estero, e dagli Stati Uniti, dove alloggia presso una ricca signora ed un ricchissimo agricoltore, a mezzo della stampa manda sulle dichiarazioni, trincerandosi dietro la necessità di consultarsi con i suoi legali.

Lo scandalo è scoppiato gradualmente, perchè la conoscenza dei fatti, che a quanto pare risalgono al principio della estate scorsa, non aveva oltrepassato la cerchia assai ristretta della nobiltà britannica. La famiglia Montagu era bensì al centro dell'attenzione generale di quell'ambiente, ma per ragioni diverse: il fidanzamento del giovanissimo Lord con una bella ragazza ventunenne, Anne Gage di Bridgnordth nello Shropshire, e il prossimo matrimonio di un'altra sorella di lui, Mary Clare Douglas Scott Montagu, la quale si sposerà il 31 ottobre a Beaulieu con Lord Garnock.

Poichè il testimonio principale in un matrimonio del genere è sempre il capo della famiglia, — e Lord James Montagu ha ereditato il titolo sin da quando aveva tre anni — la partenza di lui per gli Stati Uniti a poche settimane di distanza dal matrimonio, provocò una certa sorpresa.

Ma una sorpresa più grossa doveva essere provocata da un piccolo annuncio comparso nella rubrica che diremo «mondana» del *Times* (se pure si può dare questo appellativo alla colonna in cui il grave organo londinese riferisce quanto accade in seno alla aristocrazia inglese). Esso diceva semplicemente che il matrimonio fra Lord Montagu e miss Anne Gage non avrebbe avuto più luogo.

La ragione di questa rottura doveva essere spiegata da Scotland Yard. La Direzione della polizia londinese comunicava pochi giorni fa che una citazione era stata spiccata contro Lord Montagu a Lymington sin dal 22 agosto per conto di Sir Theobald Matthew, dirigente la sezione dei procedimenti giudiziari di ufficio. Ma la citazione non potè essere mai consegnata: lord Montagu era già all'estero e precisamente nel Texas, presso la sorella sposata ad un grande «ranchman» degli Stati Uniti meridionali. Allora il procedimento andò avanti secondo le norme consuete; venne, cioè, spiccato il mandato d'arresto contro Lord Montagu.

Da allora i grandi giornali popolari inglesi non si occupano d'altro, e la loro prima pagina porta titoli a caratteri di scatola con il nome di Lord Montagu.

Sarà processato davvero il giovane Lord? Da chi e per che cosa? L'imputazione, a quanto si apprende, è assai grave. E una imputazione simile, ma a quanto sembra di minor rilievo, è stata elevata a carico di un regista cinematografico, il ventisettenne Kenneth Edwin Hume, il quale anch'egli si trova all'estero.

Le accuse riguardano due «boy scouts» che nell'estate scorsa partecipavano ad un campeggio nei pressi di Beaulieu, lo splendido castello che Lord Montagu ha ereditato assieme al titolo, e nel quale il 31 ottobre, nonostante tutto il clamore che si sta facendo intorno al nome del Montagu, la venticinquenne sorella del Lord andrà sposa a Lord Garnock. Così dice, infatti, la madre del giovane imputato e sulla [illegible], la quale assicura che il matrimonio avrà luogo regolarmente come venne prestabilito, e che l'unico cambiamento nella cerimonia sarà la persona del testimonio. In luogo di Lord Montagu, un altro membro della famiglia darà il braccio a miss Mary Clare conducendola in chiesa.

Da Fort Worth nel Texas, intanto, l'accusato senza parlare minimamente delle accuse che gli vengono elevate ha così spiegato le ragioni dalla sua partenza improvvisa dalla Gran Bretagna negli Stati Uniti.

«Ho un avvelenamento del sangue — dice il giovane biondo Lord dall'alta fronte spaziosissima. — Mi è stato consigliato di vivere in un clima caldo e asciutto per qualche tempo. Ecco perchè mi sono recato in questo ranch di mia [illegible] Caroline. Ero già malato da sei settimane quando sono partito per l'America, e cercavi la pace e il riposo. E quanto alla rottura del fidanzamento, sono stato io stesso, per ragioni personali, a consigliare miss Anne Gage di considerarsi sciolta dal nostro impegno. Non so quello che farò, sono realmente ammalato. Naturalmente, se il mio avvocato mi consiglierà di tornare in Inghilterra, lo farò».

La sorte di Lord Montagu di Beaulieu ha preoccupato persino il Foreign Office. Infatti, se il mandato d'arresto dovesse avere la sua sorte naturale, la magistratura [illegible] Governo americano una domanda di estradizione e una volta che questa fosse accettata, il nobile erede dei Montagu di Beaulieu dovrebbe prendere la via del ritorno in istato di arresto.

C'è da credere che questa eventualità abbia creato gravi preoccupazioni in seno al Foreign Office, per ovvie ragioni: si tratta, dopo tutto, di un Pari d'Inghilterra, cioè di un membro di quella antichissima Camera legislativa, la quale — se non conserva più quasi nessun potere legislativo reale — mantiene però molte prerogative, fra cui quella che i suoi membri possano essere giudicati soltanto da essa, ove non intendano assoggettarsi ai tribunali ordinari.

Ma dopo una lunga compulsazione dei Trattati esistenti fra Inghilterra e Stati Uniti, gli esperti del Foreign Office hanno fatto la scoperta che per il reato di cui è accusato il nobilissimo rampollo dei Montagu, non è prevista l'estradizione fra i due Paesi. Quindi nel Texas Lord Montagu è assai al sicuro.

Inutile dire che la carriera politica del giovane, iniziata assai brillantemente, può considerarsi troncata. Lord James Montagu ha studiato ad Eton ed Oxford, ha compiuto il servizio militare nei Granatieri della Guardia, e ha preso possesso del suo seggio nella Camera dei Pari all'età di 21 anno, prendendo spesso la parola nei dibattiti. Quattro anni fa aveva incominciato ad interessarsi di pubblicità e la sua intenzione era di dedicarsi interamente a quella professione. Nell'agosto 1952 era diventato uno dei dirigenti di una società pubblicitaria di Londra «Voice and vision», ma dall'impiego si è dimesso un mese e mezzo fa, vale a dire all'epoca del suo allontanamento dall'Europa.

Ken Sheppard

L'attrice Dianne Foster ha lanciato a Londra una moderna pettinatura ondulata

AGITATA SEDUTA AL PROCESSO TRIZZINO

Ordinato lo sgombero dell'aula per l'intemperanza del pubblico

Dal nostro corrispondente

Milano, martedì sera.

Come era da prevedersi, il pubblico non è accorso stamane numeroso come ieri alla seconda giornata del processo contro il maggiore Antonino Trizzino, autore del libro «Navi e poltrone», chiamato in Assise per rispondere alla accusa di vilipendio alle Forze Armate e di diffamazione nei confronti degli ammiragli Pavesi, Leonardi e Brivonesi.

Alle 9,15 l'udienza è stata dichiarata aperta e subito l'avv. Segretti, patrono dell'ammiraglio Brivonesi, ha presentato tre istanze formali per ottenere: 1) che i tre ammiragli querelanti siano ammessi al processo durante la lettura del libro incriminato; 2) che le risposte dell'imputato vengano dettate personalmente dal presidente al cancelliere; 3) che la difesa non interponga durante le contestazioni che vengono mosse al Trizzino. Le tre istanze sono state respinte e il presidente ha senz'altro ordinato la prosecuzione della lettura del libro al punto in cui è riferito l'episodio — l'attacco a un convoglio presso Malta, il 9 novembre 1941 — battaglia di Punta Tesiada — che riguarda appunto l'ammiraglio Brivonesi; episodio secondo il quale l'ammiraglio si sarebbe allontanato dalla linea di battaglia, ordinando la ritirata della unità poste al suo comando, e cioè degli incrociatori Trento e Trieste e di due cacciatorpediniere, rifiutando così che si impegnasse il combattimento.

Il Presidente ha obbiettato subito che tale versione dell'episodio è in contrasto con quella riferita dallo storico della Marina militare, Bragadin, secondo il quale, invece, l'ammiraglio Brivonesi avrebbe disposto lo schieramento delle sue unità per affrontare il nemico. A questa contestazione l'imputato ha risposto negandola nettamente e affermando invece che l'ammiraglio Brivonesi ebbe l'ordine da «Supermarina» di ripiegare verso le basi italiane «tanto è vero — ha specificato l'imputato — che questo episodio provocò un'inchiesta, in seguito alla quale l'ammiraglio Brivonesi venne deferito al Tribunale di guerra per ordine di Mussolini, in quanto il ricorso ordinato da «Supermarina» era stato sollecitato dal Brivonesi stesso.

Imputato — Confermo che il Brivonesi si comportò non solo sopraffattile poruka, quando il Brivonesi ebbe notizia dell'inchiesta ordinata contro di lui, decise di ritornare sulla linea di combattimento; non mi riuscì però con quale esito».

Tale circostanza è stata confermata immediatamente al Trizzino dal presidente consigliere Paulesu, che gli ha fatto notare come risulti da un rapporto inviato dai Brivonesi a «Supermarina» che le unità si sarebbero ritirate dal fuoco alle 8 antimeridiane rimanendovi fino alle 11,45, ora in cui venne emanato da «Supermarina» l'ordine di rientrare alla base. Ma l'imputato ha negato dichiarando che in proposito basterebbe leggere quanto risulta dal processo intentato dal Tribunale di guerra contro l'ammiraglio Brivonesi.

Per quanto si riferisce personalmente all'ammiraglio Brivonesi, l'imputato ha ricordato che la sua tesi concorda perfettamente con quella sostenuta dall'ammiraglio Romeo Bernotti nel suo libro «Guerra sul mare». Il Presidente ha allora ordinato la lettura del passo citato dall'imputato sul libro dell'ammiraglio Bernotti.

Si è avuto quindi un grave incidente durato quasi un quarto d'ora tra gli avvocati di Parte Civile e della difesa, i quali tra uno scambio e l'altro di virulente espressioni, hanno provocato l'energico intervento del Presidente, che ha quindi dovuto severamente stigmatizzare il contegno dei contendenti e particolarmente dell'imputato, che si era scagliato a sua volta contro il rappresentante dell'ammiraglio Brivonesi, avv. Segretti, con insulti e con la taccia di «difensore di un traditore».

E' poi seguito un incessante martellamento di contestazioni da parte dell'avv. Segretti all'imputato stesso, che ha negato ribadendo ad uno ad uno i punti di vista e i concetti sostenuti nel proprio libro.

Interrogato dal Presidente Paulesu come gli risultasse che il processo subito dall'ammiraglio Brivonesi al Tribunale di guerra non si era concluso con una sentenza, l'imputato ha risposto che il 25 giugno 1943 l'ammiraglio Brivonesi fu «salvato in extremis da Mussolini in persona, per poi fine alle polemiche che si trascinavano nelle sfere degli alti comandi da più di sette mesi».

Le notizie in questione — ha precisato l'imputato — non sono note solo a me, perchè possono essere lette benissimo nel «Diario» del Maresciallo Cavallero.

Dopo una breve sospensione dell'udienza, ordinata dal presidente, questi ha deciso che si desse lettura di alcuni passi del Diario di Cavallero, da cui non emerge affatto la conferma della risposta fornita dall'imputato.

In seguito ad alcune domande di rivolte dall'avv. Segretti all'imputato, si è scatenato un nuovo e più clamoroso incidente, al quale ha preso parte perfino il pubblico con numerose manifestazioni in favore dell'imputato. Il Pubblico Ministero, pertanto, ha chiesto lo sgombero del Pauln, che il Presidente ha immediatamente ordinato facendolo seguire dalla sospensione, fino alle 15,30.

Per mancanza di spazio rinviamo la puntata del romanzo

"Il delitto della fattoria„

L. Cavicchioli

L'attrice Dianne Foster ha lanciato a Londra una moderna pettinatura ondulata

Corinna Grisolia torna in Assise

Firenze, martedì sera.

Domani, davanti alla nostra Corte d'Assise d'Appello, comparirà Corinna Grisolia, la donna accusata di avere nel maggio del 1947 coltellato e condannata dalla Corte d'Assise di Genova a 22 anni di reclusione.

Il tragico episodio avvenne il 27 febbraio 1944 a Genova, nell'abitazione dei coniugi Mazzarello. Clemente Mazzarello, commerciante in giocattoli, fu trovato ucciso nella propria camera da letto.

La moglie Corinna Grisolia giaceva in un'altra stanza, legata, [illegible] imbavagliata, con i vetri in disordine e intrisi di sangue. Quando si riebbe disse che due giovani sconosciuti si erano recati a far visita a suo marito, si erano ritirati nello studio di lui e l'avevano ucciso, dopo averla immobilizzata, fuggendo quindi alla fuga.

Tale versione non fu creduta dalla polizia e dall'autorità giudiziaria. Secondo [illegible] infatti la Grisolia, dopo avere spezzato la testa al marito usando una bottiglia come clava, aveva afferrato un coltello e l'aveva più volte immerso nel petto del disgraziato.

"Harry and John„ *al Teatro Carignano*

Al pubblico che ieri sera ha assistito al Carignano alla nuova commedia di Fausto Pantosti, «Harry and John» non sono mancate le emozioni, e durante i tre atti di cui è composto il lavoro (oltre un brevissimo prologo) si è trovato di fronte ad un paio di morti, ad alcuni feriti più o meno gravi, al rapimento di una cara fanciulla ed ha conosciuto un servo muto per aver avuto mozzata la lingua durante una rissa, ed ha udito, oltre allo scatenarsi di un furibondo temporale, l'urlo straziante di un gorilla a cui un uomo malvagio ha inviato una scarica elettrica mentre dormiva tranquillo nella sua gabbia o ignaro di un simile agguato. Tanta dovizia di particolari (non abbiamo accennato che a quelli del primo atto) richiederà un panorama grandioso e l'autore ha condotto il pubblico dall'Inghilterra all'America con qualche puntatina turistica a Parigi e Singapore. E' superfluo raccontare l'intreccio di tutta la commedia e sarebbe difficilissimo afferrare il vero bandolo della matassa. Se l'impianto di un dramma giallo può essere arbitrario (non mai assurdo) lo svolgimento, viceversa, deve essere rigorosamente logico e il meccanismo scenico perfetto. Ove manchi quest'ultimo, le rotelle girano a vuoto, l'intreccio diventa un groviglio e i personaggi, cioè gli attori, non vedono l'ora di venir fuori dal mare di guai in cui sono stati trascinati. Tutti gli interpreti della Compagnia di Carlo Lombardi hanno fatto del loro meglio e in parte sono riusciti a salvare l'esito della commedia che, ricca di colpi di scena e di [illegible] sensazionali, è stata applaudita dal pubblico. Questa sera replica.

Oggi e domani alla Radio

MARTEDI' 20 OTTOBRE

PROGRAMMA NAZIONALE (Torino 1 m. 457,3) — Ore 13: Giornale radio; 13,15: Album musicale; 14: Stornello; Ruota di Milano; 14,15-14,30: Arti plastiche e figurative; Orizzonte [illegible] - 16,30: La spinning degli altri; 16,45: Lezione di lingua inglese; 17: Orchestra di ritmi e canzoni diretta da Armando Fragna; 17,50: Rapsodie de «La Voce dell'Arno» e di rallegrezzitalici Italiani; 18: Orchestra diretta da Ernesto Nicelli; 18,30: Aspetti, costumi e tradizioni di oggi in ogni paese - 18,45: Pomeriggio musicale a cura di Domenico De Paoli - 19,05: La voce dei lavoratori - 20: Motore leggera - 20,30: Giornale radio; Radiosport.

Ore 21: **Il viaggio del signor Perrichon**, di Eugène Labiche e Edouard Martin. Traduzione ed adattamento in due tempi di Mario Melloni e Mauro Ferreri, commedia di prima di Firenze con la partecipazione di Camillo Pilotto, regia di Umberto Benedetto. Enrichetta, figlia di un mugnaio che si è fatto da sè e che intende godersi ormai i propri quattrini in pace, è disgustata da due spasimanti, ognuno dei quali cerca di ingraziarsi il padre di lei. Rinunciano quindi a vivere sulle spalle del genero il padre di lei, Riccardini, e la madre, che di fronte al futuro sposo non riescono ad assecondarne una, riescono talvolta ad ottenere la vittoria - 22,45: Cerchi in direzione di Cesare Gallino - 23,15: Oggi al Parlamento (Giornale); Musica da ballo - 24: Ultime notizie.

SECONDO PROGRAMMA — Ore 8: Giornale radio - 8,15: Musiche del mattino - 11: Concerto del violinista Ruggiero Ricci - 11,30: Musiche di film - 12,30: Giornale; La voce di Juta de Palma - 14: Shop Field e la sua orchestra - 14,30: Fisarmonica della produzione cinematografica; Musica a soggetto: Il cielo - 15: Giornale; Rapsodia - 16: Terza pagina; Un libro per voi; Tre arie, tre canzoni; Soli dell'Ottocento; Orlando, Jean panoramica, a cura di Piccioni e Morgan - 17: I record di Ricordi, a cura di Ermete Liberti - 18: Giornale; La due ore: Angolini e altri strumenti - Bongo Aldemaro, non cantare avaro», rubrichetta per i ragazzi, di Mario Pompei, regia di Umberto Benedetti; Divagazioni di pianisti - 19: Concerto sinfonico diretto da Guido Cantelli - 19,50: Carlentine dal Tropici - 20: Radiosport.

Ore 20,30: Invito alla canzone, con le orchestre dirette da Angelini e Carlo Savina, presentazione di Walter Marchetti - 21,30: La giraffa - 22: Abat-jour - 22,10: Ultima notizia; Concerto diretto da Fernando Previtali; Gemiliano: Concerto grosso op. 3 n. 2: a) Largo e Mercurio; Allegro; b) Adagio; c) Allegro; Liszt: Les Préludes, poema sinfonico; Berlioz: Romeo e Giulietta, scherzo della regina Mab; Ravel: Danza dei sette veli. Orchestra sinfonica di Roma della Radio Italiana - 23,23,30: A lieti spunti.

TERZO PROGRAMMA (Torino (1 m. 270,5, Torino m.l.) — Ore 19,30: L'indirizzo economico - 19,45: Il giornale del Terzo - 20,15: Concerto, L. van Beethoven: Sonata in re maggiore op. 12 per violino e pianoforte; C. Franck: Sonata in la maggiore per violino e pianoforte - 21: Principi di diritto. Lezioni di Francesco Carnelutti: III. Il diritto.

Ore 21,15: **Ecuba**, di Euripide. Traduzione di Manlio Faggella, sintesi drammatica e musiche di scena di Gino Francesco Malipiero. Orchestra sinfonica e coro di Torino della Radio Italiana diretti da Mario Fisher, istruttore del coro Ruggero Maghini, scenografia di prima di Roma, regia di Mario Ferrero - 22,45: Il coro [illegible] rappresenta (in vantaggio o in svantaggio sentimentale e politico per l'Italia nell'attuale congiuntura internazionale? (dibattito)

TELEVISIONE — Ore 21: Telegiornale - 21,15: La cerbona di Parma [illegible] episodio «L'ombra del patibolo», regia di Corbellini. Jacque - 22,30: Rapsodia dovilla di un avvenimento sportivo.

MERCOLEDI' 21 OTTOBRE

PROGRAMMA NAZIONALE — Ore 11,45: «I pinguini» a cura di G. Talarico - 12,15: Orchestra Fragna - 13: Orchestra Ferrari - 13,15: Orchestra Rizzelli - 13: «Premio Italia '53 a: «La via di Gabriele», opera radiofonica. Testo di A. Piovesan, musiche di R. Siebert. Notturno a Cinecittà: documentario di G. B. Angioletti e Sergio Zavoli. Contenuti musicali di Mario Labroca - 22,45: Orchestra Cerpelli.

SECONDO PROGRAMMA — Ore 8: Il giorno e il tempo - 10: La donna e la casa - 15: Orchestra Angelini - 15,30: Orchestra Savino - 17: Scintilla (ritmia) - 18: Le due ali, programma per i ragazzi - 20,30: Orchestra Rimpini - 20,30: Carosello su Hollywood - 21: Fuori gli accordi (ritmia) - 22,15: Quaderno della radio, radiocronaca di Antonio Piccinni.

TERZO PROGRAMMA — Ore 20,15: Concerto - 21: I Sori in non devi cogliarli, radiodramma di Tyrone Guthrie.

TELEVISIONE — Ore 21,15: «Giuseppe Mazzini» a cura di A. Mandini - 21,30: La cantata di Parma: Se spiccio e Amandi cenano spumante» - 22,10: Telecronaca sportiva.

PUBBLICITA' ECONOMICA
(Via S. Teresa N. 7)

Minimo 10 parole - Tasse 7 % Da due inserz. dello stesso annuncio una comparirà in un Numero del lunedì senz'aumento

1 ANNUNZI COMMERC. L. 40 p. p.

AFFETTATRICI, bilance, utili, bancali, tavoli, frigoriferi. Organizzazione Rimoldi, Piazza Repubblica 4. Telefono 50-077

ASSORTIMENTO cartellame metallo mobili, molle correnti (tipo elettrico). Premi di concorrenza. Stacchetti, Galleria 2.

COMPRO voglio vuoto, bene di manicaretti e roba buona. Mangano, cremisi, Ors. Telefono 22-60. 16203

FABBRICA, accorpa vendo nel proprio spazio, stampatrici, modelli, utilizzo capitano a pezzi di fabbrica. Via Migliara 10, Torino. 6805

MOMAT macchine alta produzione, borri affilatrici De Bernardi, revolver Rand Mauri, rettifiche senza centri circolari, limatrici rapide. Gennati, via Nizza 185.

VENDO negli palermo centrale relativi piccoli 120 mila quelle Cuca 90. Morandi, corso Duca 43, Rivoli. 60334

2 ARTIGIANATO L. 50 p. p.

GAS riparazioni bruciatori cucine frigoriferi gas liquidi pezzi ricambio rivenditori gas. Via Nuvino 3. Telef. 36-834.

5 SOC. CAP. SIL. AZIEN. L. 40 p. p.

ABBIAMO fabbriche centralissime [illegible] vendibile 2.300.000, altre 1.700.000, altre 1,100.000, a Torino e Bra Massimo 33.

ABBIAMO salumerie grandi locali 30.000 [illegible] vendibili a 900.000 vedesi 2 milioni 900.000 circa [illegible], a Torino e Bra Massimo 33. 5673

AFFARE, caffè esportazione, ottimo locale, alloggio, cedesi, vedendo continuamente, Telefonare 265-265. 32410

AFFARONE, panificio genere vari attrezzatissimo con alloggio, richiesta 2 milioni 200.000. Telefonare 280-341.

AGENZIA Pallidi, Sacchi 2, rilevo negozi qualunque genere. Telefonare 321-956.

CEDESI avviata lavanderia moderna, attrezzata. Telefonare 31-173. 7872

CEDO licenza alberga rimagliatura, causa inattendibile. Telefonare 301-708.

DITTA cerca urgentemente piccolo prestito. Scrivere casella 9079, SPI, Torino. 100237

FALEGNAMERIA attrezzatissima specializzata stabilmente. Scrivere casella 5155, SPI, Torino. 93473

FORNACE laterizi vicinanze Torino ultrantissima ogni tipo produzione cerco socio rilevare metà quota. Scrivere casella 6126, SPI, Torino. 99579

IMPIEGO capitale assicuro reddito 18 per cento riguardo edificio costruzione recente rilevo palazzina 2.200.000, altro 4 milioni 500.000, a Borgo [illegible], San Massimo 33.

MASERA vende negozi macelleria comunale, stabili annessi centrali periferici. Telefonare 22-49. 16203

PASTIFICIO, accorpa vendo nel proprio spazio, semplicissimi, modelli, ottimo utilizzo a pezzi di fabbrica. Via Migliara 10, Torino. 6805

MOMAT macchine alta produzione, borri affilatrici De Bernardi, revolver Rand Mauri, rettifiche senza centri circolari, limatrici rapide. Gennati, via Nizza 185.

VENDO negli palermo centrale relativi piccoli 120 mila quelle Cuca 90. Morandi, corso Duca 43, Rivoli. 60334

3 ARTIGIANATO L. 50 p. p.

GAS riparazioni bruciatori cucine frigoriferi gas liquidi pezzi ricambio rivenditori gas. Via Nuvino 3. Telef. 36-834.

5 SOC. CAP. SIL. AZIEN. L. 40 p. p.

ABBIAMO fabbriche centralissime [illegible] vendibile 2.300.000, altre 1.700.000, altre 1,100.000, a Torino e Bra Massimo 33.

ABBIAMO salumerie grandi locali 30.000 [illegible] vendibili a 900.000 vedesi 2 milioni 900.000 circa [illegible], a Torino e Bra Massimo 33. 5673

AFFARE, caffè esportazione, ottimo locale, alloggio, cedesi, vedendo continuamente, Telefonare 265-265. 32410

AFFARONE, panificio genere vari attrezzatissimo con alloggio, richiesta 2 milioni 200.000. Telefonare 280-341.

AGENZIA Pallidi, Sacchi 2, rilevo negozi qualunque genere. Telefonare 321-956.

CEDESI avviata lavanderia moderna, attrezzata. Telefonare 31-173. 7872

CEDO licenza alberga rimagliatura, causa inattendibile. Telefonare 301-708.

DITTA cerca urgentemente piccolo prestito. Scrivere casella 9079, SPI, Torino. 100237

FALEGNAMERIA attrezzatissima specializzata stabilmente. Scrivere casella 5155, SPI, Torino. 93473

FORNACE laterizi vicinanze Torino ultrantissima ogni tipo produzione cerco socio rilevare metà quota. Scrivere casella 6126, SPI, Torino. 99579

IMPIEGO capitale assicuro reddito 18 per cento riguardo edificio costruzione recente rilevo palazzina 2.200.000, altro 4 milioni 500.000, a Borgo [illegible], San Massimo 33.

MASERA vende negozi macelleria comunale, stabili annessi centrali periferici. Telefonare 22-49. 16203

PASTIFICIO, accorpa vendo nel proprio spazio, semplicissimi, modelli, ottimo utilizzo a pezzi di fabbrica. Via Migliara 10, Torino. 6805

MOMAT macchine alta produzione, borri affilatrici De Bernardi, revolver Rand Mauri, rettifiche senza centri circolari, limatrici rapide. Gennati, via Nizza 185.

VENDO negli palermo centrale relativi piccoli 120 mila quelle Cuca 90. Morandi, corso Duca 43, Rivoli. 60334

4 CASE e TERRENI L. 40 p. p.

ABBIAMO alloggi rubbio, piccoli, grandi, da vendere, investire, [illegible] Paolo, Torino. Telefonare 533-307.

ABBIAMO vendita alloggi signorili panoramici 1-2-3-4 camere più servizi. Via Rossini 6.

ABBIAMO zona Mirafiori casa nuova costruzione 16 camere, terreno, bagno, ripostiglio 10 % lire 3.500.000 mutuo 2.500.000. Vendo Domus, Garibaldi 30. 7126

ABITABILE, occasione, camera libera quattordici accessori vendo 1.450.000. Parlo Giorgi 48 angolo Saluzzo. 35523

ABITABILI disponibile vendiamo Madia Commerciale modernissimi alloggi 2-3 camere servizi, Parco convenientissimi luoghi [illegible], Domus, Garibaldi 30. 7126

ABITABILI disponibile vendiamo alloggi 2-3 camere servizi nuova costruzione via Fratelli Carle 95, corso Mediterraneo (Crocetta). 7287

ACQUISTERei alloggio centrale 4-12 milioni, pagamento contanti. Telef. 882-833.

ACQUISTO in privato casa sino 30 milioni preferibilmente centrale. Te. 521-956.

ACQUISTO in privato terreno periferia 10-40 mila mq. pagamento contanti. Scrivere casella 2084, SPI, Torino.

ADIACENZE corso Francia in nuova signorile costruzione vendiamo alloggi 3-4-5 camere, servizi, bagni, ascensore, grandi mili. Simoncini, Via Umberto 3. Telef. 36-834.

AFFARE vendo alloggetti nuovi alle 12 appunti La Salle 13 Palazzo centrale. Telefonare 530-943.

AFFARE vendo alloggetti nuovi alle 12 appunti La Salle 13 Palazzo centrale. Telefonare 530-943.

AGENZIA vende bella terrazza mezzo Po, sole tutto il giorno, 3 camere, cucina, riscaldamento, ascensore, [illegible] Telefonare 32-501.

ALLOGGETTI nuovissimi 1-2 camere cucinino, [illegible] Cinzano, Telefonare 530-943.

ALLOGGETTI 1-4 camere cucina moderna, nuovissimi costruzionissimi. Cinzano, Telefonare 530-943.

ALLOGGETTO libero, camera cucina, [illegible] Via Pio VII. Telefonare 530-943.

ALLOGGETTO libero, camera cucina, [illegible] Via Pio VII. Telefonare 530-943.

AMERICANI cercano alloggi 3-4 camere, [illegible] Via Pio VII. Telefonare 530-943.

AMERICANI cercano alloggi 3-4 camere, [illegible] Via Pio VII. Telefonare 530-943.

**ANTICHIT

Anno VII - Numero 246 — NUOVA STAMPA SERA — Martedì 20 - Mercoledì 21 Ottobre 1953

Nell'ospedale di San Camillo, dopo il pauroso incidente automobilistico

Notte d'emozioni mentre si opera Bartali

Il bollettino di stamane

Quasi due ore sotto il bisturi

Ore 12: ancora gravi le condizioni di Gino

MILANO, martedì sera.

(t. c.) Stamane alle ore 4 la Casa di cura S. Camillo de Lellis, ha diramato il bollettino medico n. 4: « Il paralitico è l'aggravarsi dell'ileo paralitico, già precedentemente segnalato, hanno indotto a fare una revisione della cavità addominale. E' stata accertata l'esistenza di modesto versamento ematico, senza tuttavia lesioni importanti nè dell'intestino nè degli organi ipocondriaci. Il paziente ha sopportato bene l'intervento e le condizioni attuali sono soddisfacenti. La ferita della gamba ha dimostrato segni evidenti di suppurazione, per cui è stata trattata di conseguenza.

Firmato: prof. Oselladore, professor Mangione, dott. Martari ».

Verso mezzogiorno è stato diramato il bollettino medico n. 5: « Per mantenere ancora segni di sfebbrare della cauterizzazione intestinale, le condizioni generali dell'infermo permangono buone ».

Più tardi il prof. Martari ha dichiarato però, che le condizioni di Gino rimangono gravi. L'ileo paralitico continua a suscitare preoccupazioni.

La fase dell'intervento chirurgico subito da Bartali possono così sintetizzarsi: ore 18: Deve peggioramento della paresi progressiva e delle sofferenze renali; ore 20,30: arrivo da Firenze del prof. Mangione; ore 21: arrivo del prof. Oselladore, del Policlinico di Milano; ore 21,35: inizio del consulto; ore 23,35: termine del consulto.

Dalle 22,35 alle 0,30: discussioni sulle cause determinanti del peggioramento, con l'intervento di altri medici, fra cui il dottor Pratilini; dalle 0,35 alle 2,15: durata dell'intervento chirurgico.

Gino Bartali dopo l'incidente automobilistico nel quale è rimasto ferito ha subito stanotte un intervento chirurgico

Gino dovrà lasciare l'attività agonistica?

Intervista col professore che ha eseguito l'intervento

DAL NOSTRO INVIATO

Milano, martedì sera.

Ore di ansia intorno al capezzale di Gino Bartali. Dal tardo pomeriggio di ieri, da quando i medici diramarono un bollettino che, pur nella sua cautela, parlava di « non gravi sofferenze renali e paresi intestinale che si era avviata lottando », dal pomeriggio di ieri — dicevamo — fino a stamattina è stato tutto un susseguirsi di emozioni violente; e se la situazione generale del ferito è un poco migliorata dopo l'intervento operatorio, deciso ed effettuato d'urgenza, non sono ancora scomparse tutte le preoccupazioni. La fibra del vecchio Gino, la « fibra di ferro », combatte là sua ultima battaglia contro il male, e per chi attende, i minuti sembrano ore, le ore giorni.

Questa notte stessa e ancora stamane alle 8 abbiamo parlato con il prof. Oselladore, che ha proceduto all'intervento, e l'illustre medico ci ha puntualmente ripetuto la cronaca degli avvenimenti. Bartali ieri mattina stava meglio. Il miglioramento registrato nella tarda domenica continuava e le quattro radiografie effettuate al mattino alla colonna vertebrale, al torace e alla gamba avevano semplicemente confermato l'esito della radiografia iniziale, e cioè la frattura della seconda vertebra lombare.

Solo nel pomeriggio le condizioni diventavano preoccupanti, dal momento che l'addome continuava a crescere e a distendersi per il gas. Gino lamentava conati ripetuti.

« Nelle parti basse dell'addome — dice il prof. Oselladore — poteva esserci del liquido. L'addome, che in alto suonava chiaro, sotto verso i fianchi emanava ottuso. C'era spavento del liquido, forse del sangue, causa a volte della mancata normalità delle anse intestinali. E poteva essere sangue di origine traumatica, come poteva trattarsi della rottura d'un vaso un po' più grosso, d'un crepo sulla milza o sul fegato ».

« Quando e perchè decideste di intervenire? ».

« Dopo un consulto con il prof. Mangione, visto che le condizioni del ferito non miglioravano ma andavano anzi peggiorando, si rese necessaria l'operazione, a scopo più che altro precauzionale. Se qualche organo fosse stato leso il paziente correva infatti pericolo di vita. E' stata così revisionata l'intera cavità addominale ed è stata accertata l'esistenza di un modesto versamento di sangue, che è stato assorbito. Nessuna lesione importante nè all'intestino nè agli organi ipocondriaci ».

« E Gino, come ha sostenuto l'operazione? Si è fatto tanto parlare del suo famoso cuore: ha resistito bene? ».

« Bisogna stare attenti al cuore dei campioni, che può giocare strani scherzi. Ad ogni modo risulta che le condizioni generali circolatorie del paziente sono buone. Non lo si può dichiarare invece fuori pericolo. L'ileo paralitico deve cessare, altrimenti le salvezza è dubbia. La scienza ha messo a nostra disposizione dei correttori per tentare di ristabilire la normalità delle funzioni, ma occorre che madre natura intervenga ».

« Quando si potrà sapere qualcosa di certo? ».

« Mi chiede troppo. Non siamo in grado di dare una risposta. Occorre vedere come l'organismo reagisce. Questione di ore oppure di giorni ».

Fin qui le parole del prof. Oselladore, alle 6 di stamane. Alle 7 abbiamo telefonato alla casa di cura San Camillo e ci hanno risposto: « Tutto bene dopo l'operazione. Non c'è febbre ». Alle 7,30 nella camera numero 8 alla clinica, Bartali riposava. Il suo stato generale era discreto, anche quest'ora e l'operazione iniziata dopo la mezzanotte è durata circa due ore. Stamane verso le 8,30 l'assistente del professor Oselladore ha medicato ancora una volta e a lunga la gamba ferita, praticando poi un febocillal, iniezione endovenosa di grande quantità di acqua e sale e acqua e zucchero, che serve a « stirare » l'organismo, e dare così acqua.

In mattinata è giunta la notizia del campione.

Nel pomeriggio Bartali si è intrattenuto con Erminio Leoni che era con lui al momento dell'incidente. Gino lamenta ancora acuti dolori ma si mantiene tranquillo. Da Lugano è giunto l'aiuto aiutato Kubler accompagnato da Graf e dal massaggiatore Villa. Anche parecchi giornalisti francesi sono arrivati a Milano e hanno visitato il campione ferito.

A sfera di « si dice » Bartali dovrebbe rassegnarsi a lasciare definitivamente l'attività agonistica. Si tratta però di cosi con fondamento molto relativo.

Gigi Boccacini

★ Silvio Piola assisterà giovedì al Cairo in qualità di osservatore all'incontro di calcio fra la nazionale egiziana e la Francia B.

★ A Nizza Monferrato si svolgerà il 6 novembre una gara ciclistica per dilettanti denominata « I Coppa città di Nizza »; vi prenderà parte anche il campione mondiale Riccardo Filippi.

★ Il campionato di rugby di serie B avrà inizio il 1° novembre prossimo.

GIULIO DE BENEDETTI

Turpin e Olson sul ring di New York

Il titolo mondiale della categoria dei pesi medi è vacante dal giorno in cui il famoso negro Ray « Sugar » Robinson lo abbandonò volontariamente per dedicarsi all'arte del bellezza e piantò nel « quartiere » di New York. Il mulatto Britannico Randy Turpin, che strappò la corona a Ray Sugar a Londra e gliela riconsegnò 64 giorni dopo al Polo Grounds di New York non venne riconosciuto, all'atto della abdicazione del negro, suo successore, ma la Federazione europea e quella americana organizzarono di qua e di là dell'Atlantico un torneo a cui presero parte i più qualificati aspiranti, per determinare chi fosse l'erede più degno.

Turpin e Olson sono emersi quali finalisti dalla selezione, la rappresentanza dei due continenti e si batteranno domani sera sul ring di New York.

Secondo tecnici americani, la larghezza con cui gli arbitri statunitensi interpretano la regola della boxe, favorirebbe Olson. Occorre però tener presente un altro fondamentale elemento: la diversa « condizione fisica » attuale dei due avversari, che avrà forse un peso determinante sull'esito dell'incontro. Olson è un atleta completo e versatile, che possiede pure notevole potenza di pugno, come lo dimostrano la vittoria prima del limite conseguita ai danni di avversari quotati.

Turpin se Turpin non troverà troppo malagevole ricuperare nei limiti di peso della categoria e riuscirà a mantenere il controllo dei suoi nervi riuscendo a recuperarsi fra i repentini mutamenti di tattica dell'havanese, troverà il modo di tenerlo in rispetto con la sua maggiore potenza.

QUINTO MORABI

Boniperti a Londra ha troppi concorrenti

Quattro centravanti convocati per la "Continentale,, che domani affronterà gl'inglesi

DAL NOSTRO INVIATO

Londra, martedì sera.

La squadra inglese che giocherà contro i rappresentanti del Continente europeo domani presenta, nella sua formazione, una caratteristica di interesse per gli sportivi italiani che hanno la memoria lunga. Ne fanno parte ciod tre dei giocatori che si batteranno clamorosamente a Torino cinque anni e più fa, in un momento in cui la responsabilità dell'undici nostro ancora gravava sulle spalle di persone che noi crediamo di conoscere abbastanza da vicino. I tre sono il mediano destro Wright e l'ala e la mezz'ala destra Matthews e Mortensen.

Se per Wright la cosa non sorprende, data la continuità con cui è mediano ha difeso da allora i colori del Preston, diventando addirittura il capitano della compagine, ora da tempo, certo qualche anno, che Matthews e Mortensen più non giocavano l'uno accanto all'altro.

Karol Loisy, polacchino che la Federazione Internazionale ha nominato presidente del comitato di selezione per la squadra continentale — un comitato che è altrettanto eterogeneo come la compagine che esso chiamerà in vita, dato che ne fanno parte oltre a un olandese, uno svizzero, uno spagnolo e persone di altre nazionalità — a non parlare di un tecnico austriaco e di uno francese —, Karol Loisy, nelle dichiarazioni fatte ai giornali londinesi, ha detto anche che la « sua » squadra non ha nessuna possibilità di imporsi domani agli inglesi. Questa squadra, ha detto Polandese, è composta di elementi troppo diversi gli uni dagli altri per provenienza e tendenza.

Ma la eterogeneità di cui egli ha fatto menzione presenta anche dei caratteri particolari. Per esempio sono stati convocati a Londra quattro uomini per una posizione sola, quattro centravanti. Primo fra tutti il Nordhal del Milan, il quale proprio non sa giocare che come condottiero dell'attacco: si tratta di un realizzatore, e non lo si può muovere di lì. In seguito il Vukas, il jugoslavo che da qualche tempo gioca esclusivamente come centravanti: ancora in questa posizione egli ha contribuito a sconfiggere la Francia a Zagabria l'altro ieri. Poi il Kubala, l'ungherese ceceslovacco che dopo un soggiorno in Italia si è recato in Spagna, dove ha avuto la naturalizzazione per l'intervento addirittura del generale Franco e dove sta giocando per il Barcellona: la posizione che l'uomo occupa nella squadra catalana è anche in questo caso quella del perno della prima linea.

E infine Boniperti, che tutti conosciamo, che domenica giuocava ha giocato contro il Torino col numero 9 sulla schiena e che pur già avendo giocato in altre posizioni, noi tutti sappiamo che è al centro dell'attacco che egli meglio rifulge. Particolarmente in questa stagione.

L'imbarazzo è tale che in qualunque modo si operi due dei quattro nomini di cui abbiamo fatto menzione dovranno per forza comparire in una posizione che non è la loro normale. Data la scarsità del campo di scelta a disposizione dei selezionatori, si ha l'impressione che almeno questa difficoltà poteva proprio essere evitata.

Vittorio Pozzo

Per Egitto - Italia

Azzurri a Milano

MILANO, martedì sera.

Questa sera convergono a Milano gli altri 20 calciatori convocati per la seconda riunione degli azzurri che avrà inizio domani alle 15 allo stadio di San Siro. Il direttore tecnico federale Lajos Czeisler si fida evidentemente poco delle indicazioni del campionato e vuole vedere all'opera tutti in partita che egli ama definire di selezione e non di allenamento.

Dopo il raduno di Bologna, il tecnico magiaro-svedese intende esaminare i seguenti prescelti: portieri: Bugatti (Napoli), Moro (Roma), Pin (Samp.); terzini: Cervini e Rota (Atalanta), Manente (Juventus), Sagnotti (Milan), Comaschi (Napoli); mediani interni: Bergamaschi (Milan), Giuliano e Malvestio (Torino), Sassi II (Lazio); centromediani: Beraldo (Atalanta), Ferrario (Juventus), Tognon (Milan), Bernardini (Spal); attaccanti: Tagnin (Torino), Cudi II (Atalanta), Turtul (Samp.), Cervellati e Fuzzon (Bologna), Marini (Fiorentina), Brighenti II, Lorenzi (Inter), Montico (Juventus), Vivolo (Lazio), Motta (Lagunzo), Passarin (Novara), Giavrisco (Palermo), Oliveri (Spal).

ma i denti al Chlorodont, che denti! sani forti belli

con dentifricio Chlorodont anticarie al fluoro

prov. Chlorodont 5

Un coltivatore di fragole è il "Coppi,, francese

La pioggia caduta senza interruzione durante la corsa ha impedito domenica che il successo di Angeli nel quarto Premio Vanini rispondesse all'interrogativo che, nell'assenza dalla lizza di Coppi, almeno un confronto bastò sui tempi fosse possibile stabilire fra la giovane « rivelazione » francese e il nostro campione, che di questa ormai classica prova a cronometro detiene il record sia del giro (1 h 15 km. e 100 metri alla media di 40 km. e 570) che del percorso (media 40 km. e 488 m. per complessivi 75 km. e mezzo).

Non solo la pioggia aveva reso sdrucciolevole l'asfalto, obbligando i corridori a mantenersi molto guardinghi nelle discese affinchè una caduta non gli facesse perdere tempo o ne menomasse l'integrità fisica (a rapportarsi poté evitarsi, giacchè uno alla volta tutti i concorrenti dovettero pagare questo tributo, con conseguenze più o meno sensibili), ma il maltempo aveva ridotto a una palude di fango alta 6 centimetri almeno metà del circuito, laddove la strada non è asfaltata. In queste condizioni, sarebbe stato assurdo attendersi dalla media complessiva di Angeli (poco risultata di ben due chilometri e otto inferiore al record) un'indicazione che rendesse possibile un paragone fra la sua « performance » e quella di Coppi.

Se, oltre a quello diretto, è mancato anche il duello attraverso i tempi (fra il campione mondiale ormai giunto allo zenith della sua fama e della sua eccellenza, e il giovane avversario sceso a Lugano col nobile proposito di misurarsi con cotanto maestro, lo svolgimento e il risultato della gara hanno tuttavia dato la conferma che questo giovane non ancora ventenne realmente possiede le qualità d'un atleta perfetto, almeno nella specialità della corsa a cronometro.

Nessun velo o riserva deve impedire il chiaro riconoscimento del modo netto e autoritario — dal punto del campione assistito a questi sforzi e maturo d'esperienza — col quale Angeli ha vinto, prendendo alla fine 1' e 36" a Parmara, 3' e 10" a Kubler, 7' e 37" ad Astrua. Chi vince a questo modo, battendo competitori che portano questi nomi, ha diritto ad essere valutato a un livello molto alto. Nel caso del giovane normanno che la passione per le corse ha tolto dalla familiare occupazione di coltivatore di fragole, c'è soltanto da porsi una domanda, alla quale unicamente il tempo potrà dare risposta. E cioè se questa sua grossa e radicale rivelazione è destinata ad avere un seguito, fino a materializzarsi con risultati di eccellenza anche nelle corse in linea, a guisa di quella del Campionissimo del quale qualcuno già dice ch'egli sia il naturale successore, oppure se avrà vita breve ed effimera, sia pure illuminata dai vividi sprazzi di successi ad intermittenza, sempre più radi fino a spegnersi.

La storia del ciclismo conta parecchi precedenti del genere, le entrando i nomi di Lapize, di Girardengo, ultimamente del Van Steenbergen che, rivelatosi a diciott'anni, è diventato il grande campione che tuttora ammiriamo; e del parigino Marechal, che, anche lui giovanissimo, dopo essere stato imbattibile fra i dilettanti, vinse una Parigi-Roubaix e, subito dopo, la Parigi-Tours contro tutti gli Assi del momento, per poi scomparire quasi subito, inesplicabilmente, nella mediocrità più assoluta.

VITTORIO VARALE

Tratta il Torino come vetro di Murano

Carlin Rocca ha visto circa duemila partite - Le emozioni del centoundicesimo derby - La Juventus ha il suo catenaccio

Torino-Juventus aveva un'insegna: silenzio contro violenza e lo slogan è stato rispettato. Il Torino, anzi, ha dimostrato una forza d'animo tale da riuscire a raggiungere i rivali in un periodo in cui essi avevano due reti di vantaggio e parevano travolgenti. A questo bel risultato parziale i granata sono arrivati svolgendo un gioco corretto, non privo di spunti tecnici, sebbene avessero difetti degli uomini migliori fuori fase.

* *

L'animo del Torino. E' una frase fatta che ha valore di realtà. Questo magnifico undici granata viene da tanti fatti. Dalla tradizione garibaldina rispettata anche negli anni in cui il Torino voleva praticamente dire nazionale, tale era il valore degli atleti; dal fatto che gli spettatori in via Filadelfia non sono lontani come il pubblico della galleria in un teatro o possono vivere la partita e trasmettere il calore del loro incitamento, ed infine da alcune preziose persone che dedicano alla società tutta la loro passione, chiedendo in cambio ben poco.

Domenica, assente Carver per indisposizione, fungevano da tecnici Carlin Rocca e Ussello. Era tutta la settimana che i due si erano dati da fare sotto il punto di vista morale e pratico per aggiungere un po' di slancio ad una squadra già di per sè così generosa. Carlin Rocca, seguendo ufficiali, segue fin dall'inizio di campionato in campagne. E' l'uomo che salta fuori quando v'è bisogno di lui (e non è un mistero che Carver si trova tra il caldo di una corrente a lui favorevole ed il freddo di una grandinata di critiche). Rocca, nella vita civile, è un tecnico di arte vetraria. Forse tra i cristalli ha imparato a trattare con i giocatori che sono difficili da « maneggiare » quanto un vetro di Murano. Egli è nel Torino dall'anno zero o quasi (1919). Ha visto giocare i Mosso ed i Backman, ha assistito a più di mille partite dei vari campionati e forse a duemila se si contano quelle infrasettimanali, da lui seguite attentamente sempre alla ricerca di una nuova « promessa ». E' stato assente dalla società solo per sei o sette anni in seguito a divergenze con un presidente, poi è rientrato al suo posto. Ha seguito dapprima le riserve ed anche se insieme al Borsi, agli Allasio ed ai Ferrini, ha avuto ai suoi ordini l'artista cinematografico Raf Vallone, allora semplice studente di legge, non ha mai abbandonato il calcio per... il cinema o per il divino dirigenziale.

Parlare di lui dopo una sconfitta pare intempestivo, ma non lo è perchè i granata hanno subito con onori suscitando consensi non critiche. Il merito della verità superba dimostrata dal Torino va a questo vero sportivo ed al suo collaboratore Ussello.

* *

Chi, in campo, eguaglia per entusiasmo Carlin Rocca è Nay. Domenica il n. 3 aveva di fronte Boniperti. Il continentale della Juventus soffriva di dolori reumatici alla schiena e lamentava una cavigila gonfia. Tuttavia è sempre il centravanti più difficile dal momento e neutralizzarlo è più complicato che risolvere un'equazione di terzo grado. Nay è riuscito a controllare « Boni » in modo corretto: ha tenuto a freno i suoi nervi e come gli accade sempre, quando è padrone di se stesso, è diventato anche padrone e proprietario della situazione. Il contromediano granata è il rovescio della medaglia, come carattere, dei danesi Praest e John Hansen. Quelli e il primo, soprattutto, per rendere al massimo, hanno bisogno di arrabbiarsi (vedi il terzo goal creato dal duo per Boniperti). Nay deve stare calmo. Temperamento nordico e temperamento latino. Quando l'impulsivo n. 5 diventa un po'... scandinavo quale magnifico mediocentro è!

* *

La Juventus infine. Sui visitori di un derby non vi possono essere che elogi. La squadra bianconera li ha avuti e se li è meritati. Il suo primo quarto d'ora di gioco ha dimostrato la eccellenza posizione di un complesso di calciatori di classe. Olivieri sta riportando i bianconeri, gradatamente, alla forma migliore. Ferrario, ad esempio, era trasformato rispetto all'ultima partita.

Altro calciatore in crescendo è Montico, autore di buoni tiri e solito agobbato. Montico è stato domenica, per un certo periodo, all'ala a causa dei crampi e la sua assenza dal lavoro di spola si è fatta sentire. L'ordinata nelle situazioni difficili svolge praticamente anche il compito di laterale destro, lasciando Parola libero di seguire il suo estro e di intervenire dove si profilano le minacce. Quando la Juventus si difende Parola fa da terzino volante. Il « catenaccio » non è un segreto esclusivo dell'Inter.

Paolo Bertoldi

Biagioli dovrà restare tre settimane a riposo

Biagioli, il centravanti del Torino infortunatosi domenica nell'incontro con la Juventus, dovrà restare a riposo per tre settimane.

All'esame radiografico, cui egli si è sottoposto ieri, gli è stata riscontrata una distorsione al ginocchio destro.

TORINO - A. VII - N. 246
Via Roma - Gall. de *La Stampa*
Telefoni: dal 40-943 al 40-949

STAMPA SERA

MARTEDI' - MERCOLEDI'
20-21 Ottobre 1953
L. 25 (sped. in abb. postale)

La duchessa di Berry

Nel nascondiglio di Nantes

XXIX. — *La duchessa di Berry, avendo tentato senza successo, di sollevare la Vandea a favore di suo figlio, il duca di Bordeaux, si nasconde a Nantes.*

Le truppe reali cercano ovunque i depositi di armi, danno la caccia ai partigiani, ai refrattari, ai disertori. La polizia intanto si dà da fare per scoprire le tracce di Madame, ma senza successo, malgrado che il governo di Luigi Filippo abbia mandato a Nantes uno dei suoi migliori agenti, il commissario Joly, che conosce bene la duchessa per averla accompagnata da Marsiglia a Parigi quando era arrivata in Francia e per essere stato presente all'*Opéra* la sera dell'assassinio del duca di Berry. Joly ha trovato a Nantes tutti convinti della presenza in città di Madame, ma non è riuscito ad avere nessuna indicazione utile. I nantesi non vivono più tranquilli. Pattuglie circolano giorno e notte nelle strade. Due compagnie del 38° di linea fanno anche una brutale ma vana perquisizione nel convento della Visita-

zione, diretto da una nota legittimista, la signora della Ferronnays. Mentre le autorità si scalmanano e rimangono con un pugno di mosche, Maria Carolina, usando 36 cifre e moltiplicando gli pseudonimi, si dà da fare, per corrispondenza all'inchiostro simpatico, per commuovere l'Europa. Attorno a lei, oltre alle signorine Du Guiny, ha ogni giorno De Mesnard, Eulalie e Styllte de Kersabiec e, naturalmente, Guilbourg, «che sa trovare molto bene le parole che confortano e consolano». Al minimo allarme, Madame va a rifugiarsi al terzo piano, in una mansarda il cui camino occulta un ripostiglio nel quale in caso di necessità possono na-

scondersi quattro persone. Spesso Guilbourg tiene sola compagnia a Maria Carolina nella mansarda e nel ripostiglio, «Egli è giovane, bello, seducente — scrive il biografo André Castelot —. Maria Carolina non ha messo alla sua castità alcun prezzo. Napoletana dal sangue caldo, ella si annoia. Nessuna ombra di un diversivo. Niente più cavalcate, passeggiate, balli... e vedova da dodici anni! »... Allora... a Parigi intanto gli orleanisti sospettano che la duchessa venga imprigionata. Il giovane ministro dell'Interno Adolfo Thiers, vuole distinguersi riuscendo in questo sensazionale arresto. Un giorno di ottobre, egli riceve un biglietto che lo informa che, se potrà trovarsi tale sera alla tale ora ai Campi Elisi gli verrà consegnato un importante segreto. Malgrado che i suoi collaboratori gli consiglino di non fidarsi, Thiers va all'appuntamento. Egli scende dalla

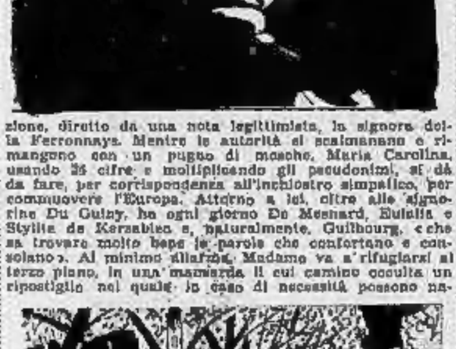

carrozza e scorge nell'ombra un uomo che si nasconde di albero in albero. Armato di pistola, Thiers avanza verso lo sconosciuto. «Inutile fuggire. Se non salito nella mia carrozza, vi faccio prendere dai miei uomini», dice il ministro che, invece, è solo. Lo sconosciuto salta. «Non obbligatemi a usare la violenza!», insiste Thiers. L'individuo lo segue. Pochi minuti dopo, nel suo gabinetto, Thiers ha concluso l'affare con il suo uomo, il quale si chiama Giacinto Deniz. Egli ha conosciuto a Massa la duchessa di Berry che lo ha incaricato d'una missione in Portogallo. Per 50.000 franchi egli si impegna a scoprire il nascondiglio di Madame.

Segue: *La mezza carta da gioco*

L'OBIETTIVO HA VISTO PER VOI

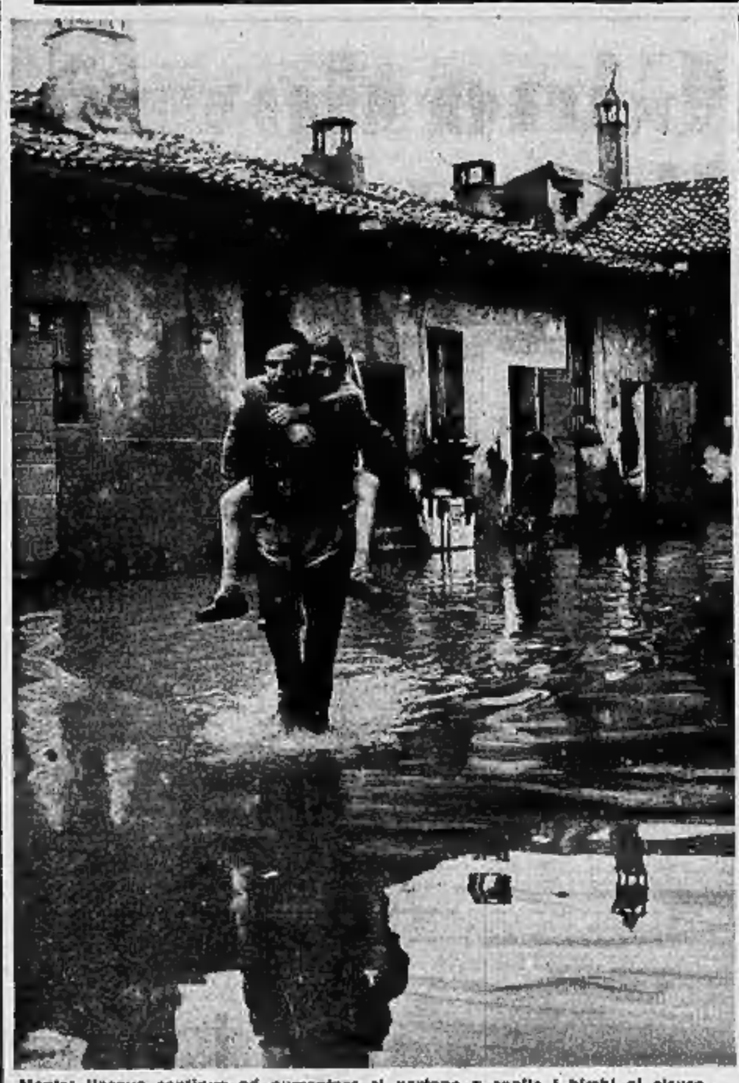

Mentre l'acqua continua ad aumentare si portano a spalle i bimbi al sicuro.

Maltempo e allagamenti in Alta Italia

Il maltempo che imperversa da diversi giorni in quasi tutte le regioni dell'Italia del nord ha provocato il crollo di case, di ponti, e lo straripamento di fiumi e torrenti che hanno allagato abitati e campagne. Grossi frane hanno ostruito in molte zone le vie di comunicazione, mentre si segnalano numerosi morti. Nella foto in alto, abitanti rimasti assediati nelle case vengono riforniti di viveri per mezzo di barche. (Publifoto)

De Gasperi e Magni al capezzale di Gino Bartali nella clinica di Milano

Gino Bartali è stato operato d'urgenza questa notte di laparatomia esplorativa nella clinica di San Camillo, a Milano, ove il fiorentino si trova ricoverato dopo l'incidente automobilistico occorsogli domenica sulla strada da Milano a Cremona mentre si recava a Lugano per prendere parte a una gara. Bartali, le cui condizioni sembrano migliorare, è amorevolmente assistito dalla moglie e dalla madre. Per tutta la giornata di ieri e ancora nella notte è stato un via vai di personalità, amici, ammiratori che si recavano a portare i loro auguri al campione. Nella foto a sinistra, l'on. De Gasperi fotografato al capezzale del degente. A destra, Fiorenzo Magni, seguito dalla moglie, sale le scale della clinica per visitare l'amico.

PUBBLICITA' ECONOMICA
(Via S. Teresa N. 7)

4 CASE e TERRENI L. 40 p. p.

(Continua da pag. 4)

UVAR vende ampi negozi con retro, via Cigna ang. via Belfiore. 7019
UVAR, corso Palestro 16, telef. 838-231, vende appartamenti ogni tipo rateando il pagamento fino a cinque anni. 7010
UVAR, corso Palestro 16, presenta ultimi signorilissimi appartamenti Rapallo, Viale del Golfo. 7019
VENDESI alloggetto signorile in costruzione ampia cucina accessori. Telefonare 890-681. 69104
VENDESI casa centrale intera 24 camere, garage, magazzini 300 mq. Eccezionali materiali. Scrivere cassetta 6150, SPI, Torino. 20137
VENDESI o affittasi alloggio signorile, con giardino, doppi servizi, garage. Telefonare Debernardi 70-810. 70093
VENDO casa libera 1.100.000. Via Santa Giulia 31 A. 80870
VENDO, libero subito, seguito con alloggio tutto piano terreno, con magazzino annesso. Telefono 20-060. 100533
VENDOMI bella terrazza Santa Rita, corso Unione Sovietica, via Paolo Sarpi. Telefonare 30-033. 8134
VILLA libera intero corso Vittorio, vendesi, chiede aperte sole direzione affari svelati, istituto, clinica. Ricimi interessati. Telefonare genio. Cantalupo 553-307. 4.200.000, subito chiedesi (dan Paolo) fissarmo appuntamento quotidiano, prima pranzo, a numero cinque stanze bagno. Adattissimo professionisti. Telef. 773-927.

3 APP. TERR. e LOC. L. 40 p. p.

NEGOZI nuovi, via Principessa Clotilde 73, affittasi con vetrine e cantine. Telefonare 74-941. 81582
OFFRESI, Nizza 277, libero subito, vasto locale e cantine ben illuminate, magazzino. Telefonare 680-054. 70011

6 APP. APPARTAMENTI L. 40 p. p.

AFFITTASI 1-2-3 camere servizi. Ferrucci, Re Umberto 1. 7073
AFFITTASI alloggetti due camere, cucina, casa signorile, zona Nuovi Mercati. Telefonare 500-020. 7108
AFFITTASI alloggi nuova costruzione 2 camere 12.500; tre camere 17.000, zona Vecchi Union, Italia: Piemontese, Nizza 17.
AFFITTASI alloggi nuovi 1-2 camere, servizi, bagno, ingresso, vicinissimo Tribunale, Municipio. Telefonare 521-032.
AFFITTASI zona precollinare, corso Casale 230 tre alloggi signorili 4 camere e servizi; altri 2-3 camere. Telefonare 60-854. 80199
AFFITTASI o vendesi alloggio grandissimo sup. 300 corso Vittorio adiacenze, ufficiali. Gentilissimo. Telefono 553-307.
AFFITTASI, 16 aprile, grande appartamento in villa signorile, giardino garage, antica piazza Arma, cortile mobiliato. Scrivere cassetta 3219, SPI, Torino.
AMMINISTRAZIONE, Massena 33, telefono 40-385. Affidatevi fabbricati vostri alloggi da affittare; assicuriamo buoni inquilini, tempestivo pagamento. 8050
ASSICURARSI referenze ragazza alloggio numero cucina massimo 14.000. Telefonare 322-600. 8330
AUTOTRASLOCHI Fejzal, via Massena 31, telefono 388-316. Garantito, prezzi modici. 8637
CERCO affittare alloggetto una, due camere qualsiasi zona. Telef. 51-844.
CERCO alloggio 1-2 camere servizi qualsiasi zona. Telefonare 693-196. 8137
FAMIGLIA piemontese cerca camera cucina grandi, referenze. Telef. 882-791.
DISPONIAMO alloggi: 18.000-18.000-25.000-30.000, diverse zone. Rivolgersi geom. Della Bella, Cibrario 12.
SANTA RITA, Baretta 32, affittasi signorili 3 camere libelle cucinino servizi, 28.000; 2 camere libelle cucinino servizi, 22.000. Domenica pochi giorni.
VENDO casetta 3 camere cucina servizi grande cantina uso laboratorio, zona Francia, Managlia, Cuneo 16. 6416

2 CULLEGI IST. SCUOLE L. 40 p. p.

ALL'ISTITUTO Stenotipico «Lyca», 2 novembre patentati corsi diurni, serali stenografia parlamentare e aziendale, dattilografia, computisteria contabilità, lingue. Piazza C.L.N. (via Roma) 354. Telefono 46-844. 3780

11 CAM. MOB. e PENS. L. 30 p. p.

AMMOBILIATE con pensione, centralissime, tutti comforts, prezzi buoni. Telefono 521-384. 58981
OFFRESI matrimoniale bella, centrale; altra piccola. Telefono 553-468. 70267

12 OFF. IMPIEGO e LAV. L. 40 p. p.

CERCO signorine bella presenza per lavoro propaganda, ottima retribuzione. Rivolgersi Dott. Maria Villaria 53, Torino.
LAUREATA perfettamente inglese e lingue, buona conoscenza francese e inglese, disposta seguire clientela internazionale, età 22-27 cercasi per segreteria direzione importante industria sede provincia Torino. Richiedesi doti intelligenza, coltura generale, energia. Scrivere dettagliando compatibilmente familiare, studi compiuti, relazioni medie ed universitarie, referenze ed ogni altro elemento di valutazione. Cassetta 2900, SPI, Torino. 82294
RETTIFICATORE perastio attrezzista per interni ed esterni, cercasi. Borgalabo, via Massena 6, Torino. 82271
SEGRETARIA corrispondente lingue estere, perfetta dattilografia italiano francese e inglese, laureata o diplomata medie superiori, età 21-26 cercasi per importante industria provincia Torino. Scrivere dettagliando ogni possibile familiare, studi compiuti e relazioni, impieghi superiori, referenze ed ogni altro elemento di valutazione. Cassetta 2906, SPI, Torino.

13 DOMANDE IMPIEGO L. 20 p. p.

DONNA cerrano portineria, preferibilmente zona San Paolo. Telef. 35-925.
DICIOTTENNE stenodattilografo, conoscenza francese spagnolo, pratico ufficio, occuperebbesi. Telefonare 46-100.
VENTISEIENNE offresi aiuto laboratorio fotografico o metallografico, qualunque lavoro purchè decoroso. Scrivere cassetta 6172, SPI, Torino. 70263

15 PIAZZISTI, RAPPR. L. 40 p. p.

Ex-dirigente casalinghi, vasta conoscenza clientela ferraresia e Stati rappresentebbe ditta, massima serietà. Scrivere cassetta 6151, SPI, Torino.

ANTICA Fattoria Vini Marsala cerca serio introdotto almeno per svolgere produzione commissionati anche con agenti Piemonte, Liguria. Buona provvigione. Contributo spese ferroviarie. Indicare importi ordini e rispettive Case. Scrivere Ditta Carlalberto Anselmi, Marsala. 9005
DITTA importazione mondiale carne alla parte meridionale cui affidare zona libera. Scrivere cassetta 1373, SPI, Torino.
PER lancio apparecchio elettrico-igienico brevettato, cercasi persone introdotti radio, Torino e Piemonte. Scrivere cassetta 3162, SPI, Torino. 85128

17 SMARRIMENTI L. 40 p. p.

DISCIMILA informazioni ricupero gatto siamese scomparso paraggi Crocetta. Telefonare 45-672. 82283

18 IGIENE e TERAPIA L. 40 p. p.

DEPILAZIONE definitiva. Dolorosa Rescialzi. Novara, Cannobio 8, tel. 56-56, mattedì. 848

19 ANNUNZI VARI L. 40 p. p.

ABBIAMO pronto acquisto immobiliare privati Baltimea. Mentasi, c. Vittorio 66.
ACQUISTIAMO mobili, rilasciate grandissime. Fabbriche capodanno; cento camere, matrimoniali 80.000, specialità Barocco 160.000, tinelli 30.000, sala Rinascimento noce 8 quintali 150.000. Rateazioni. 15-mie Piesh 22. 16067
ACQUISTIAMO brillanti, oro, gioielli importanti. Pago ... Fabbricante, Cavour 6. 8381
ADDESTRATRICI, calcolatrici, macchine scrivere lusso i tipi e prezzi. Mayer, Bogino 4. 9729
AL Mobilificio «Italia» grandi arredi 24.000, camere, cucine, tinelli, poltrone, tavolini. Castelnuovo 10. Tel. 84-397.
ARREDAMENTI Casa del Mobile, Regina Mar. Bellissimi camere massime 70.000, tinelli 21.000, grandi armadi 23.000. Facilitazioni. 8746
AVVENTIMENTO Sono arrivati molti mobili, interessanti finissimi, bellissime cucine, camere, letto, sale pranzo, studi, cespite, per ogni borsa. Ente Asse, Cigna 17. Telefonare 32-644. 8643

BAGNI caldobagni, termosifoni, installazioni idrauliche. Pellico 5. Telef. 62-508.
CACCIATORI, pascolieri, giacche pantaloni vellino, fustagno, gabardine anche su misura, giacche tessa speciali, blusoni leggeri impermeabili. Blandardi, Cavour 12. 83196
FRIGORIFERI Fiat, Ambra, Frigidaire, Westinghouse. Frateli Bazzaria, via Garibaldi 14, Torino. Telef. 550-010.
INFERMIERA ILI confidenze pompia superiore tessuti superiatici, ogni tipo, modelli, prezzi bassi, valendo distintori. Biancardi, Cavour 30. 83194
LAVABIANCHERIA, rigattieri, elettrodomestici, ordinabili, aspirapolvere, lucidatrici, cucine gas. Centocinquanta grandi macchine, qualsiasi assistenza; occasioni garantite, cambi. Acquistando particolarmente contanti, Corso Vittorio 96, cortile. 7068
MACCHINA maglieria Standine. Bella, perfetta, eterna. Lunghe rateazioni. Insegnamento gratuito. Per macchine 12 pronunciamo invito, Casacci, Arsenale 45. Altre macchine sedere a rateazioni. 8969
MACCHINE maglieria Knitmar, pure ai dettaglianti consegnandole movimentate al completare con lunghe facilitazioni. Scuola gratuita, Cavalli, corso Vittorio 72.
MACCHINE maglieria Union Rotostati Knitmar Diamant in tutti i tipi e finezze. Importazioni dirette dalla Germania. Rivolgersi, piazza Vittorio Veneto 82.
MAGLIERISTE! Nuove macchine Passingcolan automaticità perfetta, Tricotet, prove ai rivenditori. Agenzia Torino: Lagrange angolo Maria Vittoria. Magliedo Fedone.
MOBILI, vere legislazione, originalissimi tinelli, matrimoniali rotondissime, lunga rateazione. Corso Francia 196 bis.
PELLICCE modelli grandissimi, lavorazione accurata: persiani, ras-muscat vermati. Assortimento astelli alta moda, pellicce comuni saltpa, lapin, montone dorè. Facilitazioni pagamento, Talarna, via Massena 12, telefono 628-018. 8017
PELLICCERI Nuovi arrivi, Persiane prezzi convenientissimi. Approvazioni. Pellicceria, portici piazza Castello angolo Garibaldi. 8643
PELLICCERIA artigiana, confezioni, trasformazioni accuratissime, facilitazioni. Piccolia, via Pio-3 18. 12191
PELLICCERIA «Gilma», Ricasoli 6, telefono 80-612. Assortimenti, rateazioni suggerite dal ribasso. 8789
PELLICCE «Sic», Pellicce sportive vincenti 30.000, ricche, antiche, lunghe, persiane 35.000, murmel persiano 50.000, renard argento eccezionali 6000. Facilitazioni, cedesi, via Lagrange 24 B. 8492
PIANOFORTI, armonium, fisarmoniche; perizie stabili assortimento, vendita cambio acquisto. Riparazioni ogni genere, garantite, prezzi bassi. A richiesta preventivi perizie gratuiti. Nuova sede, corso Inghilterra 17, Messa, tel. 70-870. 9308
PIANOFORTI assortimenti primarie marche vendo. Compero contanti, Consiglio, Re 20, telef. 852-796. 9037
RIMODERNATE vostra macchina cucire applicando mobiletto, misure standard. Vasto assortimento qualunque tipo. Agenzia Singer, Bisbetti 1. 8023
RENOVAMENTO nuova ai minimo cambio usato alluguio o terreno. Telefonare 558-663.

20 AUTOMOBILI L. 40 p. p.

ABBASSIAMO prezzi: Ardea utilitaria 780.000, Aprilia «49» 570.000, 1400 C gruppo nuova, 850.000, Aprilia 8 posti 575.000, camioncini 1100 7 quintali platonale 550.000, altro 395.000, fiat 1100 pianale 225.000, Ardea 1952, Aprilia 1950 radio Autovox, Aurelia B10 splendissima, furgoncini 500 B, 500 A, belvedere 400 C, 1100 B, 1100 B Nuovino speciale, Balanzoni, S. Secondo 82. 9508
ABBIAMO vendita bella 1400 eccellissima 1100 1100 nuove, giardiniere legno, belvedere, 1100, Topolino, tutti i tipi. Occasioni, cambi, facilitazioni. Vissalis 1, Assi 31, Torino. 8023
ALL'AUTOSALONE Falsetaga; Aurelia B 10, 103 nuovo; 1100 B, 500 C, belvedere, 500 C, 1100 E luogo, Ardea occasione. Via Roma 237. Telef. 42-333. 9022
APRILIA 12 Volta Touring, Augusta III serie, 1100 E vendo. Telef. 293-122. A rate vendo Aprilia 8 posti e 1100 D. corso Brescia 4. 3474
A rate vendo 1400, 1100 E, Topo C, garantisce legno e metalliche. Corso Brescia 4.
AUTOMOBILISTI Acquistate ricambi di occasione per i vostri autoveicoli. Risparmierete. Concessionari Molino, Rattazzi 3. Telefono 46-508. 7188
AUSTIN, Jeep, Studbard, Dodge, Ford, Chevrolet, GMC, ricambi sempre pronti. Deleon, corso Vittorio 88, telef. 48-301.
AUTOCARRO 1100 BLR, altri piccoli pentala, veiture 1400, 1100 E, 500 C, giardiniere, furgoni, telefono 890-208.
AUTOMOBILISTI Controlli vetture nuove e permute con qualsiasi altra usata. Lunghe rateazioni. Rizza & Barbone, Michelangelo 28, telefono 61-777. 1855
AUTORELEGGI modernissimi con serbatoio Giulio Cesare 41. Telef. 23-750.
AUTORELEGGIO d'Aquila, telef. 88-640, 800-793; 1400, 1100, 500, pronti subito.
AUTORELEGGIO sempre assistito, rimorchio moderno, via Servigliano 82. Telef. 29-938.
BELLISSIMA 1100/1100 spiri speciale vendiamo. Re 43, telefono 61-948.
COLLETTORI speciali doppio carburatore e estintori doppio corpo per Fiat 1100, 1400, 1900, e Alfa, Unione Sovietica 117, Telef. 890-678. 1845
DEMOLIAMO vostra macchina oppure rammiriamo con scooter. Portali via Castiglione 4 bis. 84485
VENDO 500 giardiniera, Topolino vettura industriale, diurni, Tel. 22-822, 23-868.

21 CICLI MOTO SPORT L. 40 p. p.

GILERA, motoruote leggero 150 c. c. il più economico, Motoleggero 125 c. c. le migliori e più convenienti. Concessionario Torino, Milani, corso Giulio Cesare 44.
RUMI eccezionali ritiusi cattel, tipi Turismo e scooters fino 125.000. Tipo Sport fino 210.000, Interessati maniere e in cassi con fino 45.000 anticipo. Consegne immediate. Rumi, via San Francesco Assisi 31, Torino. 8023
VESPA, Agenzia vendita «Elit», via Fabro angolo via Servais 29, Permuta consegna. Rateazioni. 8518
VESPA Ape rateizzando presentatevi con consegna e richiesta anche pronte, permute, ricambi, riparazioni. Vespisti, Giovoto, Giulio Cesare 123. Telef. 21-185.
VESPA pronta consegna. Rateazioni, acquistate da Garibaldini, corso Peschiera 172. 83478
VESPISTATEVI, consegna e richiesta. Presentando Tosa, San Maurizio 81. Vespa, Ape, rateazioni. 6178